کابوک

K A B O O K

گفتگوی کابوک با دکتر پیام محبی

ما می توانیم!...

خرافات درباره گربه های سفید. آری! به تولید ایرانی. حسادت در حیوانات خانگی

نشریه تخصصی دو زبانه دامپزشکی کابوک
زمستان ۱۳۹۶ . شماره اول . قیمت : ۱۰۰۰۰ تومان
تیراژ ۵۰۰۰ جلد
www.HamiGostar.com

SANAL®

محصولی از کشور هلند

Made in Netherlands

نماینده انحصاری : شرکت تجارت نو آوران پیشگامان پژمان مهر

تهران، خیابان آزادی، بین خیابان قریب وخیابان اسکندری، پلاک ۱۴۷

مدیر فروش تهران: ۰۹۳۹۸۷۱۵۱۲۱
مدیر فروش شهرستان: ۰۹۱۲۰۷۵۶۸۸۱

تلفکس: ۶۶۹۴۱۱۸۶- ۶۶۹۲۴۵۸۴

Edel Dog
HIGH PREMIUM

Edel Cat
HIGH PREMIUM

MADE IN GERMANY

coming soon...

EDEL محصولی از کشور آلمان

نماینده انحصاری : شرکت تجارت نو آوران پیشگامان پژمان مهر

تهران، خیابان آزادی، بین خیابان قریب وخیابان اسکندری، پلاک ۱۴۷

مدیر فروش تهران: ۰۹۳۹۸۷۱۵۱۲۱
مدیر فروش شهرستان: ۰۹۱۲۰۷۵۶۸۸۱

تلفکس: ۶۶۹۴۱۱۸۶- ۶۶۹۲۴۵۸۴

Nina PET

Pet Accessory Producer

02177366341
02177371548
09192121859
ninapetgroup
ninapetgroup.com

Because they're worth it!

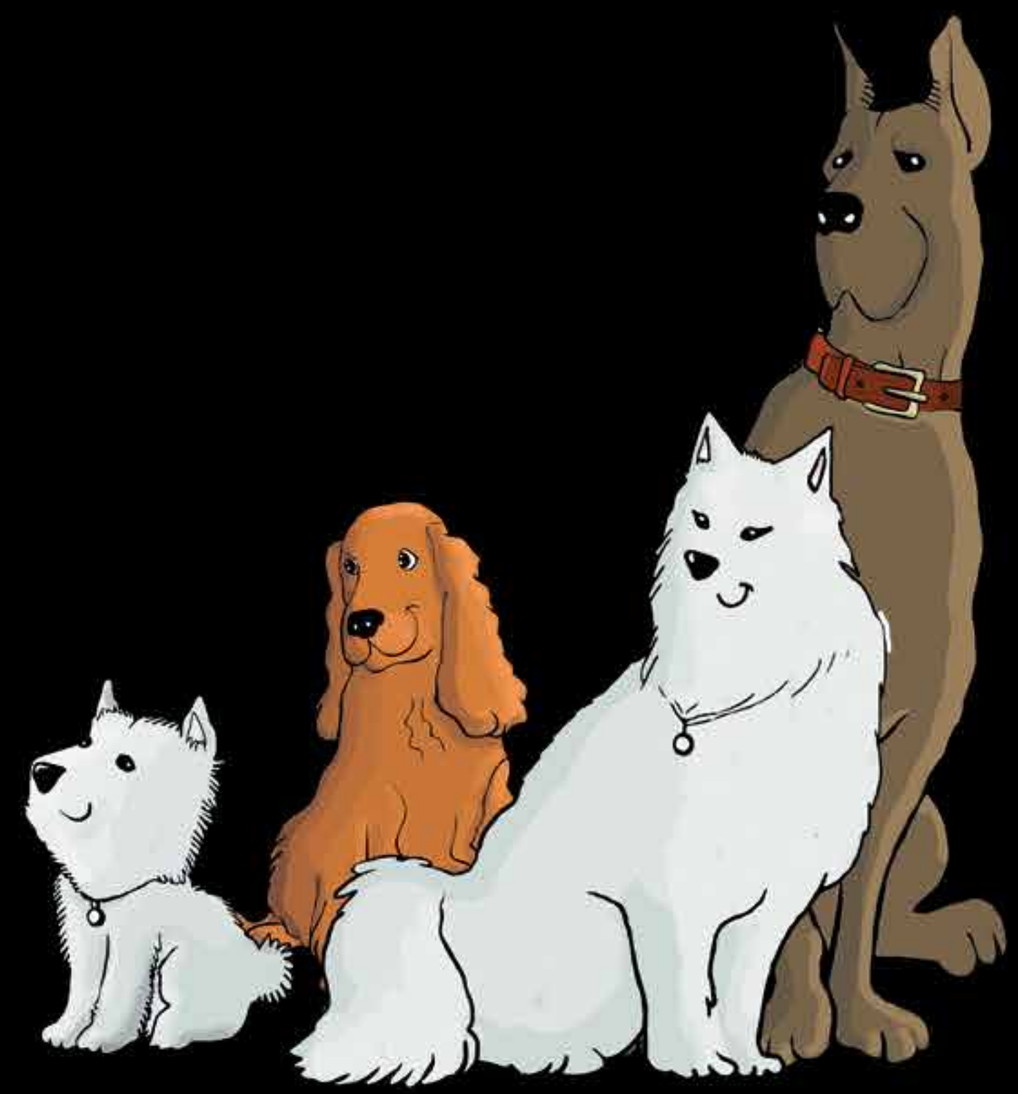

کابوک
KABOOK

Index

Kabook

35 PAGE
دکتر پیام محبی
ما می توانیم

5 تبلیغات وارد کنندگان
41 مروری بر نمایشگاه دام و طیور ۹۶
45 آری به تولید ایرانی
گفتگوی اختصاصی با

تبلیغات تولیدکنندگان 51
معرفی نژادگربه اسفینکس 65
نشانه های حسادت در حیوانات خانگی 69
گربه پالاس 73

59 PAGE
راهنمای خرید پرنده خانگی

89 PAGE
بیماری های قلبی

75 تبلیغات پت شاپ ها و داروخانه های دامپزشکی
82 توکسوپلاسموز
85 دیستمپر در سگ ها
87 نشانه های بیماری در سگ ها
95 آیا با دادن خوراکی های شیرین، حیوان خانگی کور می شود؟

109 PAGE
آشنایی با نژاد برنیز مونتین داگ

97 تبلیغات مراکز پزشکی و درمانی
103 خرافات درباره ی گربه های سفید
106 ده روش برای جلوگیری از دستشویی گربه ها خارج از ظرف خاکشان

121 PAGE
پافین ها

113 تبلیغات پرورش دهندگان و مربیان حیوانات خانگی
117 آیا حیوان خانگی تان افسرده است؟
124 برای چی منو گاز میگیری؟
125 زبان دم گربه ها

129 PAGE
تبلیغات نهاد های حمایتی

134 مروری بر نمایشگاه های ملزومات دام کوچک
139 تبلیغات رسانه ها و دنیای مجازی

Vitakraft

MILKY MELODY PUR

Lactose reduced milk creme in a handy single sealed package.
Enriched with taurin for vital eyes and heart.
Can be stored without cooling.
Sugar free recipe.

دفتـر نمایندگـی انحصاری پخش:
تهـران، اتوبـان آزادگان، فیروزبهرام، خیابان نسـیم، پلاک ۳
ارتبـاط با مدیریت: ۰۹۱۲-۱۱۳۴۲۳۵
ارتباط با واحـد فروش و بازاریابی: ۰۹۱۲۲۸۷۶۷۸۶
تلگرام: @Seven_Sales_Manager
اینستاگرام: @Vitakraftiran

Schesir®

NATURE FOR CAT & DOG

J.M Vet Group
place your trust in us

www.jmvetgroup.com
021-22359709
j.mvetgroup

FLAMINGO
Pet Products

J.M Vet Group
place your trust in us

www.jmvetgroup.com
021-22359709
j.mvetgroup

GIMBORN

Cats. Dogs. Love.

Gim Dog® Gim Cat Gimbi

J.M Vet Group
place your trust in us

www.jmvetgroup.com
0 2 1 - 2 2 3 5 9 7 0 9
j.mvetgroup

ferplast
new pet generation

J.M Vet Group
place your trust in us

www.jmvetgroup.com
0 2 1 - 2 2 3 5 9 7 0 9
j.mvetgroup

مسابقات جام حذفی

تنیس آقایان

جزیره کیش

بهمن ماه 96

Men's
Tennis Cup
Championship

تیم تنیس شرکت فرااطلس پارس نمایندگی
انحصاري محصولات تریکسي آلمان در ایران

TRIXIE

LAROY GROUP™

DUVO+ | ebi LIFESTYLE FOR PETS | Witte Molen | CéDé

J.M Vet Group
place your trust in us

www.jmvetgroup.com
021-22359709
j.mvetgroup

ION

RITION
f nutritional
als.

Made in

ARAD SAMAN TEB

آدرس: تهران، میرد
پلاک ۳۵، واحد۱۰
۰۲

Reflex HIGH QUALITY DOG & CAT FOOD

محصولات جدید رفلکس و اسپکترووم

ULTRA PREMIUM SPECTRUM CAT & DOG FOOD

Dame Shahr دام‌شهر

نماینده انحصاري محصولات ليدر تركيه و كني فورس هلند

0912 188 62 68 ، +98 21 8804 7462

دارای استانداردهای ISO 22000 ، GMP
و گواهینامه های کیفیت SQF ، SQX

CanifOrs

NEW

محصول خوشمزه با
قیمت مناسب
از کشور طعم ها

هلند

دارای استانداردGMP سال 2017
و گواهینامه های کیفیت اروپای غربی

Proline DOG & CAT FOOD | SPECTRUM | Reflex HIGH QUALITY DOG & CAT FOOD | KING DOG & CAT FOOD | Bonnie

نماینده انحصاري محصولات ليدر تركيه و كني فورس هلند

سفارشات:۶۸ ۶۲ ۱۸۸ ۰۹۱۲ و ۶۲ ۷۴ ۸۸۰۴ ۲۱ ۹۸+

Dame Shahr دام‌شهر

BEWITAL petfood

شرکت ساعی گل تهران
نماینده انحصاری
شرکت بویتال آلمان در ایران

CAT FOOD LEONARDO®

bewi cat®

Made in Germany

ساعی گل تهران

BEWITAL petfood

DOG FOOD BELCANDO®

BEWI•DOG®

DOGLAND

Made in Germany

ساعی گل تهران

Cat Litter
خاک گربه

خاک گربه سیوو کت وایت هایجن
اولترا کامپکت ۷ و ۱۲ لیتری

خاصیت جمع شوندگی بالا،سفید و بسیار نرم، جذب سریع ادرار، با ماندگاری شش برابر خاک های معمولی، رفع بوی بد،عاری از گرد و غبار، در بسته بندی کیسه شفاف دسته دار

خاک گربه سیووکت بلو سیگنال ۸ لیتری

خاک سفید و بسیار نرم،عاری از گرد و غبار، خاصیت جمع شوندگی بالا، جلوگیری طولانی مدت از بوهای نا خوشایند،حاوی کریستال های سیگنال که در تماس با ادرار آبی رنگ می شوند، جلوگیری از رشد باکتری و بو، ماندگاری شش برابر نسبت به نمونه های مشابه، در بسته بندی کیسه زیپ دار

خاک گربه سیوو کت سامبا اولترا ۶ لیتری

خاک سفید و بسیار نرم، خاصیت جمع شوندگی بالا، رایحه لیمو، رفع بوی بد، جذب سریع ادرار، مقرون به صرفه، ماندگاری شش برابر محصولات مشابه، عاری از گردو غبار، در بسته بندی جعبه دسته دار

KERBL & beeztees

لوازم جانبی سگ و گربه بیز تیز

محصولات جانبی کربل هدیه ای مناسب برای سگ و گربه دلبندتان

شرکت ساعی گل تهران نماینده انحصاری شرکت بویتال در خاورمیانه است

تلفن: 021-88610320 www.saeegol.com

فکس: 021-88610319 @saeegol_petfood

ساعی گل تهران

aniVital®

SPECIALIZED PET NUTRITION

محصولات درمانی آنیویتال

SANIMED
VETERINARY NUTRITION

Healthy life starts with good nutrition

Veterinary Nutrition for your pets

Tamin Ehtiajat Dam Co. تهران، خ دکتر شریعتي، کوچه عاج، پلاك ۱۶، واحد ۱۱ ، تلفن: ۲۲۲۱۵۵۱۸

SANIMED
VETERINARY NUTRITION

Healthy life starts with good nutrition

Veterinary Nutrition for your pets

Tamin Ehtiajat Dam Co. تهران، خ دکتر شریعتي، کوچه عاج، پلاك ۱۶، واحد ۱۱ ، تلفن: ۲۲۲۱۵۵۱۸

B-S-P Group

BOBO

گروه بی - اس - پی

وارد کننده کلیه ملزومات حیوانات خانگی و نماینده انحصاری برند بوبو در ایران

کرج - زیبا دشت - روبروی پست بانک
شماره‌های تماس باشرکت: 09123202686 , 09131171712 , 02636884219
WWW.bspgroup.co
Info@bspgroup.co

شرکت تجهیزات پزشکی و دامپزشکی
دیبا سلامت رامان

Diba Health Raman

DibaHealthCare is a **Leader** of the point of care veterinary equpments

- Rapid & on-site diagnosis
- Accurate & Reliable
- Potable & Affordable
- Low Maintenance

021-22200428 021-22242275
www.iranpoinofcare.ir
@iranpointofcare dibahealthcare

ECG Alive Vet
نوار قلب پرتابل مخصوص حیوانات محصول امریکا

Canine Allergic Tendency Test
کیت تشخیص حساسیت و الایزا بلیت الرژن محصول تایوان و المان

Woodlamp Skin Analyzer
وود لامپ آنالیز کننده پوست حیوانات محصول چین

Veterinary Vital Sign Monitoring
دستگاه علایم حیاتی پرتابل مخصوص حیوانات محصول چین

Cerapet Glucose Monitoring SyStem
گلوکوکتر مخصوص سگ و گربه محصول کره جنوبی

آکواریوم آبی

(صائمی)

انواع تجهیزات و آکواریوم های آب شور، شیرین، گیاهی و برکه های مصنوعی

INNOVATIVE IM MARINE · ferplast new pet generation · JBL · Bubble-magus · SANRISE Revolutionary aquarium LED lights · Blue Treasure

- تأمین و تجهیز کلیه لوازم انواع آبزیان و خزندگان
- ساخت و طراحی انواع آکواریوم های حرفه ای
- طراحی و ساخت برکه های مصنوعی
- مشاوره، تأمین دارو و تشخیص بیماری های آبزیان
- ساخت و تجهیز تراریوم های حرفه ای

بزرگراه نواب شمال به جنوب- جنب پل امام خمینی- پلاک ۴۱۵

۰۲۱-۶۶۳۸۸۶۲۱

۰۲۱-۶۶۳۸۷۹۰۵

Telegram.me/Blue1_Aqua

@Blue_Aqua_Saemi

www.BlueAqua.net

Coming Soon

IDEALPLANT

CHADOG
MADE IN FRANCE

Coming Soon

CHADOG
MADE IN FRANCE

100% GUARANTEE

غذاي خشك و كنسروهاي

بوناسيبو

گارانتي برگشت كالا در صورت عدم رضايت مشتري

صداي مشتري: 021 – 2220 7020

Nature Plan | BIO PetActive | BonaCibo | WARF NATURAL DOG TREATS | Kedi Kumu

Coming Soon

D.O.G GENERATION PARIS

CHADOG
MADE IN FRANCE

امیر حسین خجسته
سردبیر

صدای بلند حامی گستر

بی تردید صنعت دام یکی از بی بدیل ترین ظرفیت های مغفول مانده کشور است که به رغم پتانسیل و درآمد زایی و اشتغال آفرینی، آن طور که باید و شاید مورد توجه دولتمردان قرار نگرفته است

اگرچه در نگاه اول این امر یک چالش به نظر می رسد ولی واقعیت این است که حضور بخش خصوصی توانمند و با انگیزه در لایه های مختلف این صنعت باعث شده تا جای خالی دولت در این حوزه احساس نشود. جامعه ای متشکل از تولیدکنندگان، پرورش دهندگان، تربیت کنندگان، بازرگانان و ارائه کنندگان خدمات که در طول سالیان متمادی در قالب آزمون و خطا و با تکیه بر تجربیات شخصی و گاهی سنتی، حالا شبکه مدرنی از تولید و توزیع را تشکیل داده اند که نه تنها بخش بزرگی از نیاز کشور را مرتفع می کند بلکه در حوزه صادرات و ارزآوری نیز حرفی برای گفتن دارد

این درحالی است که براساس سند چشم انداز بیست ساله، ایران می بایست تا سال 1404 در زمینه های مختلف دامی نظیر گوشت قرمز، گوشت سفید، شیلات و بخش های مختلف علوم دامی به خودکفایی کامل برسد و این امر مبین آن است که نیاز غذایی کشور به شدت در گرو توانمندی بخش خصوصی و فعالان این عرصه است

اگرچه شاید نگرش برخی به حوزه دام، نگاهی سنتی است ولی اطلاعات و آمار منتشر شده از سوی برخی سازمان ها و نهادها نشان می دهد که جامعه دام ایران و فعالان بخش خصوصی این حوزه یکی از فرهیخته ترین و بروزترین زنجیره صنعتی کشور را تشکیل می دهند به طور مثال سازمان نظام دامپزشکی کشور بیش از 35 هزار عضو دارد که از این تعداد حدود 17 هزار نفر دارای دکتری تخصصی دامپزشکی هستند و باید توجه داشته باشیم که بسیاری از دامپزشکان انگیزه‌ای برای عضویت نظام دامپزشکی ندارند و این مبین آن است که به طور تقریبی می توان جامعه پزشکان این عرصه را بیش از 45 هزار نفر تخمین زد

اما این همه ظرفیت های علمی جامعه دام ایران نیست، این روزها خبرهای بسیاری از دستاورهای نخبگان کشورمان به گوش می رسد که در عرصه بهبود کیفیت دام بزرگ و کوچک فناوری های مختلفی را اختراع و تولید کرده اند که هر یک تحول شگرفی را در این صنعت به جای گذاشته اند به طور نمونه چندی پیش باخبر شدیم که یک دانشجوی حوزه رباتیک توانسته رباتی را طراحی و تولید کند که با وصل کردن آن به پای گاوها می تواند یازده "داده" نظیر بیماری، ضعف، بارداری و حتی میزان تقریبی شیر روزانه را محاسبه و در اختیار دامدار قرار دهد

به اعتقاد بسیاری از کارشناسان و صاحب نظران، سرعت پیشرفت و ورود تکنولوژی های مختلف در این عرصه به حدی رسیده است که می بایست صنعت دام ایران را به زودی در زمره صنایع "های تک" قلمداد کرد چرا که سرعت اختراعات، آزمایش ها، تحقیقات و دستاوردهای علمی دیگر به صورت هفتگی و روزانه نیست بلکه لحظه به لحظه شاهد به روزرسانی و خلاقیت های .نوین در عرصه دام هستیم

واقعیت این است که وقتی صحبت از دام به میان می آید اولین چیزی که به ذهن بسیاری می رسد بحث گاوداری، گله داری گوسفند و مرغداری است درحالی که جامعه دام ایران از مزارع پرورش کروکدیل در قشم، پرورش گوزن در یزد، زالوی منطقه خزر، خرگوش و روباه، زنبورداری و تولید عسل اردبیل، اصلاح نژادهای اسب ترکمن و عرب، تربیت سگ های نگهبان، گارد، مواد یاب، زنده یاب و بمب یاب، پرورش بلدرچین و شتر مرغ و حتی تربیت شترهای مبارز برای صادرات به ترکیه تنها بخشی از جامعه میلیونی دام است حالا اگر محیط بانی و حفاظت از جنگل ها، موارد زیست محیطی، نجات حیات وحش و حیوانات در معرض انقراض را نیز به آن اضافه کنید درخواهید یافت که پتانسیل عظیمی در این حوزه وجود دارد که به اندازه وسعتش به آن توجه نشده است

درواقع فلسفه انتشار این نشریه نیز همین است ما در صدد بررسی موضوعاتی از قبیل وضعیت بازار، ارتباطات تجاري، مدیریت محیط زیست، سرمایه گذاری و اشتغال، سلامت دام ، توسعه محصولات جدید از سوي متخصصان و معرفی کارآفرینان این صنعت است. این نشریه قصد دارد صدای بلندی برای جامعه دام کشور باشد تا با اطلاع رسانی صحیح و نشان دادن ظرفیت ها و پتانسیل .های این صنعت، نقشی در توسعه آن ایفا شود

اگرچه هم اکنون رسانه های مختلفی در این حوزه فعالیت می کنند ولی ما آمده تا با نگاهی نو و تخصصی به بررسی دغدغه های فعالان صنعت دام (کوچک و بزرگ) بپردازیم، آمده ایم تا ظرفیت های پت شاپ ها را به شکل شایسته ای معرفی کنیم، زبان شیلات باشیم، پای درد دل دامداران بنشینیم، آخرین فناوری های روز دنیا در عرصه دام را معرفی کنیم، با کارآفرینان گفت و گو کنیم، دغدغه های وارد کنندگان و صادرکنندگان را به گوش مسئولین برسانیم ، مراکز پزشکی موفق را معرفی کنیم و آخرین نکات پزشکی را از زبان دامپزشکان مطرح کشور بشنویم. این نشریه برخود وظیفه می داند تا زوایای پنهان و ناگفته های صنعت دام را با صدای رسا بیان کند البته این نشریه یک اصل کلی را نیزبر خود وظیفه می داند و آن صداقت درکلام و امانتداری در انتقال پیام مصاحبه شوندگان خود است

و حرف آخر اینکه اگر معتقدیم جامعه دام، جزو بنیادی ترین صنایع کشور است و زیربنای صنایع دیگر به حساب می آید و اگر باور داریم که بزرگترین زنجیره شغلی در همین حوزه وجود دارد پس زمان آن رسیده تا از طریق این نشریه تخصصی که توسط گروهی از فعالان همین حوزه اداره می شود همکاری کنید و با ارسال اطلاعات و اخبار خود، گامی موثر در جهت معرفی پتانسیل ها و ظرفیت های آن برداریم

KABOOK ID

دکتر سیامک مشهدی رفیعی
مدیر مسئول

فرزانه اسدالهی دعوتی
صاحب امتیاز
طراح و صفحه آرا

امیر حسین خجسته
سردبیر

نسیم اسدالهی دعوتی
مدیر بازرگانی

رسول اسدالهی دعوتی
مدیر هماهنگی

سید مهدی ارفعی
انفورماتیک
مترجم

امین اسدالهی دعوتی
روابط عمومی

همکاران این شماره: جناب آقای دکتر علیرضا عدل پرور، سرکار خانم دکتر ساناز بنی فضل، سرکار خانم دکتر نیوشا پهلوانی نژاد، ، سرکار خانم دکتر شادی بزرگ پناه

لیتوگرافی، چاپ و صحافی: چاپ هنر اشکان
آدرس: تهران - جنت آباد شمالی - خیابان کشاورز
کوچه امام سجاد - پلاک ۱۰
شماره تماس: ۴۴۸۷۴۴۳۸
سفارش آگهی: ۰۹۱۰۱۵۷۹۳۰۰
وبسایت:www.HamiGostar.com
ایمیل: Kabook@Hamigostar.com
کانال تلگرام:@Kabook_Mag

نقل و اقتباس از مطالب کابوک با ذکر منبع بلامانع است انتشار مطالب در کابوک الزاما به معنای تایید آن نیست
نشریه کابوک کاملا خصوصی می باشد

صحت مفاد آگهی ها به عهده آگهی دهنده می باشد و هیچگونه مسولیتی به عهده نشریه کابوک نمی باشد

KABOOK

Dr. Payam Mohebi
Interview

نشستی دوستانه با دکتر پیام محبی
ریاست بیمارستان دامپزشکی تهران

ما می توانیم...!

رسول اسدالهی دعوتی
coordinator@hamigostar.com

من اولین نفری نبودم که فهمیدم تهران بیمارستان نداره. ولی اولین نفری بودم که تونستم این نیاز رو پاسخ بدم. تفاوت من و دیگران اینه که راجع به مشکلاتم فکر می کنم و عملم حاصل فکر کردنمه.

سلام آقای دکتر، اگه می شه اول یه بیوگرافی از خودتون ارائه بدید
من متولد 52 هستم. تهران. اسمم هم پیام محبی هست

آقای دکتر شما از همون اول وارد دامپزشکی شدید؟
من قبل از اینکه برم دانشگاه وارد رشته ی دامپزشکی شدم

یعنی از قبل در کار دامپزشکی بودید بعد وارد دانشگاه شدید؟
من سوارکار بودم، زمان دبیرستانم مقام سوارکاری گرفتم. اون زمان می رفتن طرح کاد، من حتی طرح کادها رو هم دامپزشکی می رفتم

شما به عنوان خط شکن، اولین نفری بودید که بیمارستان دامپزشکی تاسیس کردین. اول اینکه انگیزه تون چی بود؟ دوماً چه مشکلاتی تو این مسیر داشتید؟
انگیزه م این بود که خب بیمارستان نداشتیم. خودم هم از دام کوچیک نگه داری می کردم و همیشه این خلأ رو احساس می کردم. مشکلات هم زیاد داشتیم. بزرگترین مشکل مون هم این بود که کسی نمی دونست با ما اصلا چکار کنه

هنوز هم این مشکلات رو دارید؟
هنوز هم تو ایران تصمیم گیری ها جزیره ای هست. کسی سیستماتیک فکر نمی کنه. خیلی جالبه که بعضی از بخش ها به جای اینکه از ما درباره ی بیمارستان دام کوچیک بپرسن، فکر می کنن بهتر از ما می فهمن، در صورتی که این کار ماست

شما کار بیمارستان رو با چند تا پرسنل شروع کردید؟
ما کار بیمارستان رو با 6 یا 7 پرسنل شروع کردیم و الان بالای 100 نفر مشغول هستند

آقای دکتر شما به عنوان یکی از شخصیت های موفق این کار شناخته می شین. این بخاطر اینه که جزء اولین ها بودید یا رمز خاصی هم داشتید؟
خب من اولین نفری نبودم که فهمیدم تهران بیمارستان نداره. ولی اولین نفری بودم که تونستم این نیاز رو پاسخ بدم. تفاوت من و دیگران اینه که راجع به مشکلاتم فکر می کنم و عملم حاصل فکر کردنمه. به چیزی به نام شانس اعتقاد ندارم. فرصت و تهدید به یه اندازه دور افراد هست. این بستگی داره به اون شخص که یک تهدید رو تبدیل به فرصت کنه. این بستگی به رویکرد طرف داره نه موقعیتی که در اون قرار گرفته

دکتر پیام محبی

به چیزی به نام شانس اعتقاد ندارم. فرصت و تهدید به یه اندازه دور افراد هست. این بستگی داره به اون شخص که یک تهدید رو تبدیل به فرصت کنه. این بستگی به رویکرد طرف داره نه موقعیتی که در اون قرار .گرفته

شما بابت دستگاه های پیشرفته ی ام.آر.آی چقدر هزینه کردید؟
خیلی هزینه کردیم. شاید عدد دقیقش رو نتونم بگم و دلیل اصلیش این بود که ما این دستگاهها رو داخل کشور نداشتیم و در حال حاضر خیلی از کارهایی رو که انجام می دیم، توجیه مالی نداره و بیشتر به خاطر دل خودمون و تشخیص بهتر این کار رو انجام می دیم. اینکه قیمت دستگاه رادیولوژی ما با جای دیگه چقدر متفاوته، کیفیت تشخیص ما رو بالا می بره و چون ما دستگاه **ام.آر.آی** نداریم، مجبوریم چشمی تشخیص بدیم و مشکلات خیلی پیچیده رو می فرستیم برای **ام.آر.آی** . ولی خیلی از مشکلات اندام حرکتی سگ ها، مثل آدما نیاز به **ام.آر.آی** دارن. مسائل مغزی هم همین طور. ولی ما زمانی که مشکل دام کوچیک به اوج برسه میبریم به **ام.آر.آی** و چون مشکلات زیادی رو هم در پی داره، در نهایت اون مراجعه کننده ست که متضرر میشه و ما بعد از اومدن **ام.آر.آی** خیلی مشکلات ریز و درشت رو می تونیم درمان کنیم تا اینکه بذاریم مشکل اون حیوون بالا بگیره و فقط اون 5 درصد رو برای **ام.آر.آی** بفرستیم.
ما خیلی کارها اینجا انجام دادیم که کارهای بسیار سختی بود، نمونه ش هم همین آزمایش بیوشیمی روی حیوانات و همه ی این امکانات بابت اینه که عمر حیوون رو بالا ببره. من زمانی که وارد شدم عمر حیوونا بین 2 تا 4 سال بود. ولی الان تا سن 14تا 15 سال هم می بینم؛ یعنی می شه گفت ما مریض پیر داریم و این بخاطر اینه که رفاه شون تامین شده و مشکلاتشون شناسایی شد.

شما یک بیمارستان هم در غرب تهران دارید. اگه می شه راجع به اون هم توضیح بدید
اون خیلی پروژه ی بزرگیه. 10 طبقه داره و نسبت به اینجا خیلی بزرگتره و خیلی برنامه ریزی شده و بر اساس پلان یک بیمارستان دامپزشکی داره ساخته می شه و همه چیز طبق نقشه پیش می ره،

به نظرتون کی افتتاح می شه؟
قاعدتاً کمتر از یک سال دیگه. اون بزرگترین پروژه ی درمانی خاورمیانه و شمال آفریقا خواهد شد.

شما رئیس جامعه دامپزشکان کشور هستید. این جامعه دقیقاً چه کاری رو انجام می ده؟
جامعه ی دامپزشکان 77 سال قدمت داره و قدیمی ترین صنف ایرانه. سال 1320 مجوزش رو از شهربانی گرفته و جایی بوده که دامپزشک ها میومدن فکر می کردن و مشکلاتشون رو برطرف می کردن. ما نماینده ی جامعه ی جهانی دامپزشکان در ایران هستیم. در عین اینکه نقشش خیلی دیده نمی شه، جامعه داره کار خودشو می کنه. اولین کار جامعه احقاق حقوق دامپزشک هاست. دومین کارش ارائه ی مشاوره درست در مورد دامپزشکی به کل ارگان های کشوره.

نمایی شماتیک از پلان بیمارستان دامپزشکی شماره ۲ تهران در حال احداث در غرب تهران

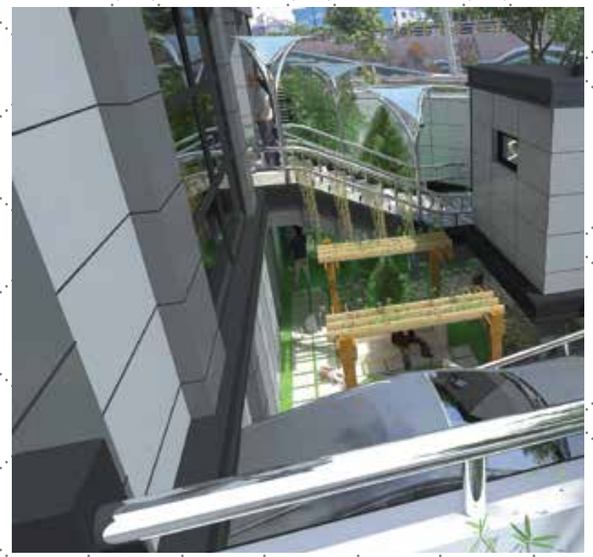

شما در شورای شهر هم کاندیدا شدید. هدفتون عمومی بود یا می خواستید کار خاصی انجام بدید؟ در زمینه دامپزشکی؟
من اعتقاد دارم افراد باید نقش اجتماعی شون رو درست بازی کنن. ما یک نقش اجتماعی به نام دامپزشک داریم و یک نقش اجتماعی هم به نام شهروند؛ و این دو تا که منطبق می شه، موضع گیری های ما هم بیشتر می شه. یکی از اون ها هم حقوق حیوانات هستش. من به این فکر افتادم که اینا نماینده نیاز دارد. شاید خیلی امیدوار به رأی آوردن نبودم. هر چند که من از بین 2700 نفر، نفر 77 شدم و تشکر می کنم از اون هایی که بهم رأی دادن. من کاندید نشدم که رأی بیارم، کاندید شدم که حرفمو بزنم.

ما یک نقش اجتماعی به نام دامپزشک داریم و یک نقش اجتماعی هم به نام شهروند؛ و این دو تا که منطبق می شه، موضع گیری های ما هم بیشتر می شه. یکی از اون ها هم حقوق حیوانات هستش

دوره بعد هم کاندید می شید؟
بستگی داره به شرایط
من اون زمانی رو که می رم توی جامعه دامپزشکان می شینم و کار می کنم ، در حد کار خودم پول در نمی آرم. برای من نفع اقتصادی نداره، ولی نفع اجتماعی داره. یکی از نمونه هایی که جامعه در اون تاثیرگذار بود، این بود که در آغاز سال تحصیلی در مقابل یه مدرسه دخترونه گوسفند سر بریده بودن. جدا از روحیه ی لطیفی که دخترا دارن و نباید جون دادن یه موجود زنده رو ببینن، ما به آموزش پرورش اطلاع دادیم که تب کنگو در ایران بین گوسفندها شایع هستش و اگر کسی تو اون مدرسه بیمار می شد، شما مسئول خواهید بود. این باعث شد که آموزش و پرورش اطلاعیه بده که کشتن گوسفند در مدرسه ها غیر قانونیه. شاید کسی جامعه ی دامپزشک ها رو ندید. ولی وظیفه ش رو انجام داد و اثرش رو هم گذاشت.

شما در فدراسیون اسکی هم حضور دارید. اونجا سمت شما چیه؟
من دیدم اونجا نیاز به کمک هست و من هم وارد شدم تا نیازهاشونو برآورده کنم. من اونجا مشاور عالی رئیس فدراسیون هستم، ولی الان به خاطر مشغله ی کاری خیلی کمتر می تونم برم اونجا. من رئیس کمیته رول اسکی و نمایندهٔ رول اسکی ایران در کمیته ی جهانی هستم. یه مدتی هم نائب رئیس اونجا بودم. مربی اسکی هم هستم. ولی حضور من در دامپزشکی در حال حاضر اثرگذارتر هست. همون طور که الان رئیس جامعه ی دامپزشک ها هستم.

شما حیوون خونگی هم داشتید؟
همیشه داشتم ولی دو سه سالیه که نتونستم نگه داری کنم .

خاطره ای از بیمارستان تون دارید؟
خاطره که خیلی دارم. هر لحظه برای من اینجا خاطره ست. می تونم بگم هیچکس به اندازه ی من تو دنیا خوشبخت نیست. یا بهتره بگم هیچکس به اندازه ی من از فرصت ها استفاده نکرده.
من یه برنامه تو رادیو هم دارم. شنبه شب ها از ساعت 10 تا 12. خیلی ها شاید بگن که واسه چی می ری. ولی من دارم لذت می برم. من خودم کارشناس و مجری هستم و کاملا هم بدون سانسوره و راجع به محیط زیست هم هست.

در پایان نکته ی خاصی اگر دارید برای گفتن بفرمایید
می خواستم یه جمله ای بگم راجع به کارم. من یکی از لذت های زندگیم درمان کردن مریض هاست؛ و من همیشه به دوستان می گم خیلی خوشحالم که شغل ما باعث تفنن بعضی از افراد میشه و اینکه ما مریض هامون چنگ مون می زنن، گازمون می گیرن ولی بهمون دروغ نمی گن. اگر انسان ها یاد بگیرن دروغ نگن خیلی چیزها درست می شه و این دو تا مسئله خیلی برام جالب بوده.

خیلی ممنونم دکتر از وقتی که گذاشتین.

تکه ای از طبیعت در خانه

انسان مدرن جهت رهایی هرچند کوتاه از تنش های زندگی به همزیستی با گیاهان، حیوانات و دیگر نمادهای طبیعت رو آورده است که با تماشای آنها احساس آرامش پیدا می کند. این آرامش تاثیرات مثبتی در جلوگیری از بروز ناهنجاری روانی در اجتماع و محیط خانواده دارد. ایرانیان باستان وجود آب را منبع وفور نعمت میدانستند و در معماری سنتی حوض آب جزء جدانشدنی خانه های قدیمی و به اعتقاد ایشان منشا روشنایی و پاکی بوده است.

KABOOK

Poultry,Livestock

Event

حضور فعال پایگاه خبری تحلیلی حکیم مهر در

شانزدهمین نمایشگاه بین المللی دام، طیور و صنایع وابسته

پایگاه خبری تحلیلی حکیم مهر
@HakimeMehr

«ما باید بتوانیم در آینده محصولات نهایی در حوزه خوراک خام دامی را با فناوریهای روز دنیا عرضه کنیم تا قدرت صادرات و رقابت با کشورهایی که در این حوزه مطرح هستند از جمله کشورهای همسایه و اتحادیه اروپا و سایر کشورها را داشته باشیم.»

شرکت خارجی از 19 کشور جهان به تهران آمدند تا در کنار 366 شرکت داخلی فعال در حوزه 123 دام، شانزدهمین نمایشگاه بین المللی دام، طیور و صنایع وابسته را در محل دائمی نمایشگاه های بین المللی تهران برگزار کنند.

در این نمایشگاه شرکت هایی از کشورهای ترکیه، اتریش، چین، فرانسه، اسپانیا، بلژیک، ایتالیا، دانمارک ،هلند، آلمان، برزیل، استرالیا، هند، کره، مجارستان، تایوان، رومانی، آرژانتین و ژاپن به همراه شرکت های توانمند ایرانی آخرین دستاوردهای خود را در زمینه محصولات تولیدی، پژوهشی، ماشین آلات، تجهیزات و خدمات مرتبط ، انواع تجهیزات مورد نیاز صنایع دامپروری و مکمل های خوراکی، دامپزشکی و واکسن های دامی، دارو و مکمل های غذائی، انواع خوراک دام و مکمل، ماشین آلات و تجهیزات، داروهای دامپزشکی و ضد عفونی کننده ها، مکملها و افزودنی های خوراک دام و طیور، تجهیزات و لوازم مرغداری، تجهیزات و ماشین آلات دامپروری و تجهیزات گرمایشی و سرمایشی به نمایش گذاشتند.

در طول برگزاری نمایشگاه، غرفه پایگاه خبری تحلیلی حکیم مهر به عنوان تنها پایگاه خبری تخصصی در حوزه دامپزشکی، با حضور فعال و پوشش آنی رخدادهای نمایشگاه، محلی برای پذیرایی از متولیان عرصه دام کشور بود. رئیس سازمان دامپزشکی کشور، یکی از میهمانان ویژه نمایشگاه بود که با حضور در غرفه حکیم مهر، به ارائه آخرین دستاوردها در این حوزه پرداخت.

«دکتر علیرضا رفیعی پور» ضمن اظهار خرسندی از اینکه شرکت های داخلی ما در حوزه فناوری، علم و تکنولوژی به مرحله ای رسیده اند که می توانیم مدعی باشیم می توانیم محصولاتی با استانداردهای کشورهای اروپایی در کشور تولید کنیم، گفت: «ما در گذشته نه چندان دور با تنوع کم محصولات تولید داخل مواجه بودیم ولی امروز خوشبختانه شرکت های داخلی با تنوع فراوانی در محصولات تولیدی مواجه هستند و این موضوع کارشناسان، تولیدکنندگان و حتی مصرف کنندگان محصولات دامی را در تهیه و دسترسی به محصولات با سهولت همراه کرده و شرایط فعلی می تواند به تولید محصولات با کیفیت کمک کند.»

وی در خصوص برنامه های سازمان متبوعش در زمینه حمایت از تولیدکنندگان تصریح کرد: «تمام تلاش و وظیفه سازمان دامپزشکی این است که تولیدکننده داخلی را حمایت کند، زیرا تولیدات داخل با توجه به شرایط اقلیمی کشور محصولاتی با کیفیت است و میتواند در حوزه دام و طیور و محصولات این 2 حوزه همخوانی بیشتری داشته باشد.»

دکتر قاسم رضاییان زاده

ادامه داد: «ما امیدواریم شاهد روزی باشیم که شرکت های تولیدکننده داخلی دارو در حوزه دام و طیور بتوانند صد در صد داروی مورد نیاز کشور را تامین کنند؛ امیدواریم در آینده نزدیک این اتفاقد بیفتد و ما شاهد تولید همه داروهای مورد نیاز در داخل باشیم.»

ثبت همزمان با تولید دارو، یکی از سیاست های سازمان دامپزشکی کشور است

معاون تشخیص و درمان سازمان دامپزشکی کشور نیز ضمن حضور در غرفه پایگاه خبری تحلیلی حکیم مهر با بیان اینکه خوشبختانه امسال شاهد حضور گسترده شرکتهای تولیدکننده داروهای دام و طیور در نمایشگاه هستیم، گفت: «میتوان این برداشت را از حضور شرکت کنندگان داخلی داشت که در حال حاضر شرکتهای بسیاری در حال تولید دارو در این حوزه هستند و این امکان وابستگی ما را به واردات دارو کاهش خواهد داد.»

شانزدهمین نمایشگاه بین المللی دام، طیور و صنایع وابسته آذر ماه سال ۱۳۹۶ تهران

فرصتی ناب برای تولیدکنندگان

مدیر کل دفتر نظارت بر بهداشت عمومی و مواد غذایی سازمان دامپزشکی نیز ضمن حضور در غرفه پایگاه خبری تحلیلی حکیم مهر، گفت: «نمایشگاه هایی که در این حوزه برگزار می شود با هدف تبادل تجارب و بررسی آخرین فناوری ها در حوزه خوراک خام دام و طیور بوده و این فرصتی برای همه تولیدکنندگان داخلی و خارجی به شمار میرود که از آن در حوزه تولید نهایی محصولات خود استفاده کنند.»

«دکتر عباس عباسی» ضمن اظهار امیدواری از اینکه تولیدکنندگان داخلی از فرصت نمایشگاه در جهت تبادل اطلاعات در حوزه تولید و استحصال نهاده های خام نهایت استفاده را ببرند، تصریح کرد: «ما باید بتوانیم در آینده محصولات نهایی در حوزه خوراک خام دامی را با فناوری های روز دنیا عرضه کنیم تا قدرت صادرات و رقابت با کشورهایی که در این حوزه مطرح هستند از جمله کشورهای همسایه و اتحادیه اروپا و سایر کشورها را داشته باشیم.»

کشورهای منطقه در حد و اندازه رقابت با ما نیستند

معاون بهداشتی و پیشگیری سازمان دامپزشکی کشور نیز ضمن حضور در غرفه پایگاه خبری تحلیلی حکیم مهر با بیان اینکه امروز تولیدکنندگان و شرکت های مختلف اعم از داخلی و خارجی برای مبادله اطلاعات و تکنولوژی های مورد استفاده جهت تولید محصولات نهایی در این محل گردهم آمده اند، گفت: «این نمایشگاه فرصت خوبی است که شرکت های داخلی فعال در حوزه خوراک دام و طیور بتوانند حوزه فعالیت خود را از مرزهای داخلی به کشورهای دیگر گسترش دهند.»

«دکتر علی صفر ماکنعلی» ضمن اشاره به حضور سران دامپزشکی برخی کشورهای منطقه در ایران طی روزهای اخیر، تصریح کرد: «طبیعی است که کشورهای غربی و شرقی ما در حد و اندازه رقابت ما نیستند، ولی این کشورها در شرایط خاصی از نظر کنترل بیماری ها قرار دارند که ما نیاز داریم تا برای کنترل بیماریها به این کشورها مراجعه کنیم.»

وی در پایان پایگاه خبری حکیم مهر را یک پایگاه تخصصی و حرفهای برشمرد و تصریح کرد: «بنده از این پایگاه استفاده فراوانی می کنم و در گذشته نیز مقالات علمی به این پایگاه ارسال می کردم؛ حکیم مهر یکی از پایگاه های مورد ارجاع در حوزه دامپزشکی است و مورد استفاده فراوانی قرار میگیرد.»

انتقاد از ارائه داروهای دامپزشکی با تخفیف های غیرمعمول

مدیر کل دامپزشکی استان مرکزی نیز با حضور در غرفه پایگاه خبری تحلیلی حکیم مهر در شانزدهمین نمایشگاه بین المللی دام، طیور و صنایع وابسته ضمن مثبت ارزیابی کردن فضای نمایشگاه، گفت: «در این نمایشگاه برخی از شرکت ها تولیدات خوبی در حوزه دارو عرضه کرده اند.»

«دکتر محسن شانقی» ضمن انتقاد از برخی تخفیف های غیر معمول از سوی شرکت های دارویی به دامداران و یا داروخانه داران، تصریح کرد: «این موضوع اشکال و ایراد دارد، چرا که دارو به عنوان یک ماده بیولوژیک نباید به این حد بی ارزش شده و با تخفیف های این چنینی توزیع شود. البته ممکن است این اتفاق نشانگر این باشد که این داروها کیفیت مناسبی ندارند و یا اینکه مشکلات دیگری در چرخه تولید داشته باشد.»

فارغ التحصیلان دامپزشکی امیدی به آینده شغلی ندارند

دبیر انجمن صنفی وارد کنندگان دارو و مواد بیولوژیک دام نیز ضمن حضور در غرفه پایگاه خبری تحلیلی حکیم مهر گفت: «نمایشگاه های علمی و تخصصی بستری برای فعالیت ها، اقدامات و راهبردهای سیاست گذاران و فعالان صنف تولید و واردات خواهد بود. ازاین رو این افراد می توانند با مشارکت، تعامل و اطلاع از آخرین دستاوردهای علمی و فنی در جهت پیشبرد اهداف حوزه صنعت، دارو و کل مقولات مطرح در این حوزه مشارکت داشته باشند.»

«دکتر حمیدرضا توکلی» تعداد زیاد فارغ التحصیلان را یکی از مشکلات اصلی حوزه آموزش دامپزشکی برشمرد و خاطرنشان کرد: «متاسفانه تجربه نشان داده که در دهه های اخیر تعاملات بین بخشی در کشور بسیار ضعیف بوده است. شاید ذهنیت وزارت علوم این باشد که تعداد دانشجویان و فارغ التحصیلان را افزایش دهد ولی متأسفانه این موضوع مورد غفلت قرار می گیرد که با شاخص ها و امکانات موجود در کشور زمینه اشتغال برای این افراد فراهم نخواهد شد، بنابراین باید محل خدمت و جایگاه های شغلی مناسب برای افراد در نظر گرفته شود و در مرحله بعد میزان ورودیها و گسترش رشته ها افزایش پیدا کند.»

در تلاشیم به ازای هر نیروی بازنشسته در سازمان دامپزشکی، یک نیروی جدید جایگزین نماییم

معاون توسعه مدیریت و منابع سازمان دامپزشکی کشور نیز ضمن حضور در غرفه پایگاه خبری تحلیلی حکیم مهر در خصوص سیاست های سازمان دامپزشکی در زمینه جذب نیرو در پست های خالی سازمانی، گفت: «در بحث نیروی سازمانی و نیروی کار، سیاست کلی نظام چابک سازی دولت است و سازمان دامپزشکی نیز به عنوان یکی از ارکان نظام، سیاست کوچک سازی را دنبال میکند.» . «مهندس محمدرضا مومنی» ادامه داد: «از آنجا که ما یک تشکیلات حکومتی هستیم، سازمان امور استخدامی این سیاست را ابلاغ کرده که به ازای هر 2 نیروی بازنشسته، یک نفر نیروی جدید جذب کنیم که ما در تلاش هستیم این روند همان به ازای هر نیروی بازنشسته یک نیروی جدید را جایگزین کنیم.»

ضرورت شناسایی حلقه مفقوده استراتژی های مبارزه با آنفلوانزا

استاد تمام دانشکده دامپزشکی دانشگاه شیراز نیز در غرفه پایگاه خبری تحلیلی حکیم مهر با بیان اینکه بیماری آنفلوانزا به صورت فرابخشی عمل میکند، گفت: «این به مفهوم آن است که بیماری هم از نظر گونه هایی که درگیر میکند و هم از نظر علایم بالینی، محدود به یک مورد خاص نمی شود که به این راحتی بتوان آن را مورد ارزیابی و کنترل قرار داد.»

«دکتر حسن نیلی احمدآبادی» ادامه داد: «در حال حاضر چالشی که در کشور ما در بخش آنفلوانزا وجود دارد این است که برخلاف بسیاری از کشورهای توسعه یافته، این بیماری در سالن ها چرخش می کند. این موضوع با توجه به نبود ارتباط بین پرندگان مهاجر و مرغهای موجود در مرغداری ها به مفهوم وجود خلا و حلقه مفقوده در این چرخه است. لذا ما باید این حلقه مفقوده را شناسایی کرده و با طراحی یک استراتژی چند لایه بتوانیم برخورد موثری با این مشکل داشته باشیم. زیرا ویروسها به راحتی نقاط کور سیستم عملیاتی ما را تشخیص داده و مورد هجوم قرار می دهند.»

دیدگاه مدیران نیازمند تغییر است

دبیر کل کانون سراسری مرغ تخمگذار ایران با حضور در غرفه پایگاه خبری تحلیلی حکیم مهر گفت: «نمایشگاه امسال تحت تاثیر شرایطی قرار گرفت که در صنعت طیور محدودیت هایی از طرف صنفها ایجاد شد. ما از همکاران خود و فعالان بخش طیور خواستیم که به دلیل بحث بیماری آنفلوانزا، مشکلاتی که در این بخش وجود دارد و با توجه به اینکه ما در ابتدای فصل بروز این اتفاقات هستیم، در این نمایشگاه حضور پیدا نکنند.»

«دکتر فرزاد طلاکش» با تاکید بر اینکه باید از این فرصتی که برای عرضه و تبادل نظرات به وجود آمده، به نحو احسن استفاده کرد، افزود: «متاسفانه حتی رویکرد شرکتهایی که اقدام به دایر کردن غرفه در نمایشگاه کرده اند، به سمت استفاده بهینه از فرصت نمایشگاه در جهت عرضه نوآوری ها، تجارت و منافع اقتصادی نیست. البته این اتفاق نخواهد افتاد مگر اینکه دیدگاه کلی مدیران و سیاست گذاران برگزار کننده کشور در این حوزه تغییر کند تا ما شاهد این باشیم که در سال های آتی نمایشگاه در سطحی پویاتر برگزار شود.»

نباید برای فروش واکسن بازار مکاره ایجاد شود

رئیس موسسه تحقیقات و واکسنسازی رازی در غرفه پایگاه خبری تحلیلی حکیم مهر گفت: «متاسفانه مشکلی که وجود دارد این است که واکسن به عنوان یک کالای تجاری دیده شده که این یک اشتباه است، چراکه واکسن یک کالای استراتژیک است و سازمان ها و دستگاه های تصمیم گیر در حوزه واکسن باید برنامه های خود و ویژگی های بیولوژیک واکسن در طرح های ملی را معین کنند و بر اساس آن معیارها اجازه استفاده از این محصول را بدهند.»

«دکتر مسعود هاشم زاده» ادامه داد: «همچنین برای کنترل بسیاری از بیماری های ویروسی می بایست با توجه به استانداردهای بومی کشور واکسن تولید شود تا بتوان نتیجه و اثربخشی بالایی به دست آورد.»

آنفلوانزا یک بیماری چند چهره است

مدیرکل دامپزشکی استان مازندران نیز ضمن حضور در غرفه پایگاه خبری تحلیلی حکیم مهر، استان مازندران را یکی از استان های حساس و با ریسکپذیری بسیار بالا در حوزه بیماری های دامی برشمرد و گفت: «از این رو همه ساله در فصل سرد سال نگران بروز و شیوع بیماریهای تنفسی در سطح استان هستیم.»

«دکتر سیدحسین رضوانی» در پاسخ به سوال حکیم مهر در خصوص اقدامات دامپزشکی برای جمع آوری بازار غیرمجاز فریدونکنار، مساله شکار غیر مجاز را یکی از معضلات اصلی برشمرد و تصریح کرد: «از این رو در دو هفته گذشته جلسه ای در فرمانداری شهرستان فریدونکنار برگزار شد که هدف آن بکارگیری همه اقدامات برای جلوگیری از شکار بود. همچنین مواردی از تشکیل پرونده برای شکارچیان غیرمجاز در محافل قضایی استان انجام شده است. البته با اقدامات انجام شده ما شاهد کاهش میزان شکار غیرمجاز بودهایم ولی این عدد هنوز به صفر نرسیده است که امیدواریم با اقدامات انجام شده در سطح استان شاهد توقف شکار غیرمجاز باشیم.»

سازمان استاندارد هیچ تخصصی در حوزه دامپزشکی ندارد

عضو کمیته تخصصی بهداشت و سلامت مواد غذایی سازمان نظام دامپزشکی نیز ضمن حضور در غرفه پایگاه خبری حکیم مهر در خصوص مصوبه مجمع تشخیص مصلحت نظام مبنی بر انتقال وظایف سازمان غذا و دارو در حوزه نظارت بر مواد غذایی به سازمان ملی استاندارد، گفت: «در ابتدا شاهد بودیم که معاون غذا و داروی وزارت بهداشت اعلام کردند که اسم غذا را از سازمان حذف کرده و تحت عنوان سازمان دارو ادامه فعالیت خواهند داد، اما بلافاصله سازمان استاندارد اعلام کرد که نظارت های سازمان غذا و دارو در این حوزه به قوت خود باقی و مسئولیت اصلی در این حوزه با سازمان ملی استاندارد خواهد بود.»

«دکتر آراسب دباغ مقدم» با بیان اینکه سازمان استاندارد هیچ تخصصی در حوزه دامپزشکی ندارد، ادامه داد: «بنابراین مشکلی که در حال حاضر به وجود آمده این است که مسئولیت اصلی با چه کسی است و چه ارگانی در این خصوص مسئولیتی نخواهد داشت. بر اساس آنچه که رئیس سازمان استاندارد اعلام کرد و معاون وزیر بهداشت نیز گفته خود را اصلاح نمود، می توان نتیجه گرفت که نظارت سازمان غذا و دارو به قوت خود ادامه خواهد داشت.»

Iranian Product Interview

گفتگو با دکتر نوید نصیریان
تولید کننده غذا و لوازم حیوانات خانگی

آری ! به تولید ایرانی!...

رسول اسدالهی دعوتی
coordinator@hamigostar.com

همانطور که میدانید تولید در کشور ما بسیار دشوار است و تنها چیزی که یک تولید کننده را سرپا نگه میدارد با توجه به حاشیه سود محدود، عشق به تولید و ارق ملی است وگرنه به لحاظ بیزینسی منطقی تر بود که این حجم سرمایه گذاری و خرید ماشین آلات را در واردات غذای حیوانات خانگی به کار بیندازیم

دکتر عزیز اولین سؤال ما اینکه اول خودتونو معرفی کنید بعد بگید که چطور شد که رشته دامپزشکی رو انتخاب کردید؟

ضمن عرض سلام و خوش آمد گویی به شما عزیزان ،درابتدا باید بگم خیلی خوشحالم که صنف به جایی رسیده که رسانه ای رو می تونه در اختیار داشته باشد تا بتونه با افراد صنف مصاحبه انجام دهد. اسم و فامیلم نوید نصیریان ، دکترای دامپزشکی دارم از دانشگاه شیراز، ورودی سال 66، البته متولد سال 1347 ، و خروجی سال 73 هستم شاگرد دوم دانشگاه بودم،کارم رو بلافاصله بعد از فارغ التحصیلی شروع کردم ،چند سالی رو تو دانشگاه تدریس کردم و یه مدتی هم کار درمانی دام کوچک انجام دادم و از سال 1376 به صورت جدی پیگیر تولید محصولات "نوتری پت " شدم، بَیوگرافی من به این شکل خلاصه می شود .

چطور به دامپزشکی علاقمند شدید ؟

ببینید دامپزشکی رشته ای درجه یک در خارج از ایران هست که متاسفانه در ایران ارزش آن به درستی درک نشده. من خودم به دلیل علاقه زیادی که به حیوانات داشتم خیلی زود به این رشته علاقه مند شدم وبا شناخت کامل برخلاف بعضی از هم رشته ای ها که فقط به دنبال یک مدرک دکتری بودند وارد دانشگا ه شدم در حال حاضر هم شاهد هستیم همکارانی که با شناخت وارد این رشته شدند و علاقه مند بودند، افراد موفق این رشته هستند .

آقای دکتر الان تعریف دامپزشکی که تو عوام هست یه مقداری جا افتاده تره ، ولی اون زمان که خیلیا هنوز دام کوچیک رو نمی شناختن یا باهاش آشنایی نداشتن به جوّ دامپزشکی چه جور جوّی بود؟

ببینید حرف شما درباره ی خود ایران صحیح است ، ولی در مورد کل دنیا نه ، در زمانیکه ما شروع به کار کردیم ،عالم دامی کشور ما در انحصار صنعت طیور و دام بزرگ بود. و اگر بخواهیم بخش بندی کنیم اینها رو می تونم بگم 50 درصد رو صنعت طیور در اختیار داشت، 25 تا 30 درصد دام بزرگ بود. حدود 10 درصد پرندگان زینتی و آبزیان و یک حاشیه ی 5 درصدی فقط کار دام کوچیک انجام میدادن. دامپزشکی رشته ای است که یه مقدار برای من عجیبه که کسی تو این رشته بگه من بیکار موندم آنقدر که تنوع کار زیاده. همکارهای ما در شعبه های بسیار زیادی که درارتباط با دام ، درمان، پیشگیری ، تغذیه ، مربوط به خود حیوان و یه طیف دیگه از همکارهای ما دارن در مورد بهداشت، صنایع و تغذیه انسانی کار می کنند. مسئولین فنی بسیاری از کارخانه هایی که دارن محصولات غذایی انسانی تولید می کنن ویا محصولات حیوانی که مصرف انسان می شه تولید می کنن، تعداد زیادی شون دامپزشکن و باید هم باشن که مواد اولیه رو کنترل کنند، به خصوص مواد پروتئینی مثل مرغ، گوشت سفید و قرمز ، تخم مرغ و خیلی چیزهای دیگه که منابع تأمین پروتئین انسانی هستن، ولی واقعیت اینه که در رابطه با حیوانات خانگی ،چیزی که در اون زمان وجود داشت با چیزی که الان وجود داره ممکنه تفاوت سرگیجه آوری داشته باشد چون سرعت تغییرات در دنیا خیلی زیاد شد و در کشور ما هم به تَبع اون نسبتاً زیاد شد ، منتها این شتاب رو ظرف 3 تا 4 سال گذشته ما بیشتر شاهدش بودیم .

دکتر نوید نصیریان

هر کسی باید براساس شناخت خودش وارد کار مورد نظرش بشه، بیشتر از منافع مادی برای ما ، لذّت ایجاد یک کسب و کار تولیدی جدید و ارائه یک محصول جدید به بازار می باشد .ذهن خود من هم بیشتر به سمت مولّد بودن میره

چون شروع کار ما و محصولات "نوتری پت " بر می گرده به سال 79 ، یعنی 17 سال پیش ، می تونم بگم در 10 سال اول رشد کار ما شیب بسیار ملایم تری داشت ولی در 6 سال گذشته به دلیل تغییرات اجتماعی - فرهنگی و برخی نیازها باعث شد که مردم و حتی سیستم های دولتی ما رو به حیوانات خانگی و کار و نگهداری از آنها بیاورند و این بسیار جالب و جذاب بود و این اتفاق در نهایت افتاد این شتاب 6 سال اخیر حتی برای آدم های معمولی هم قابل لمس است .

آقای دکتر، گفتید که سال 73 فارغ التحصیل شدید، و مدتی رو داشتید تدریس می کردید. چه مدتی طول کشید تا وارد عرصه ی تولید محصولات "نوتری پت " بشید ؟

ورود به تولید در پایان خدمت سربازیم بود. در محلی که خدمت می کردم یکی از فرماندهی های آن مجموعه که در تهران بود در آن زمان فعالیت قوی و وسیعی رو کنترل مواد غذایی ارگان های نظامی داشت با توجه به ارتباط نزدیکی که من با فرمانده داشتم و ایشون هم دامپزشک بودن، آقای دکتر مسعودی، بعد از پایان خدمت من به ایشون پیشنهاد دادم که شما فضاهایی دارید که فقط داره خاک می خوره و هیچ استفاده ای ازش نمی شه و من حاضرم همین جا استارت شو بزنم و کاری رو خواستیم شروع کنیم که یک سابقه ی کوچیک هم در کشورمون ازش وجود نداشت، به همین دلیل صحبت کردیم با هم و قراردادمون رو برای بنیاد تعاون ارتش تنظیم کردیم و استارت رو زدیم، البته فقط با تولید کنسرو به خاطر امکاناتی که اونجا بود. و حدود دو سه سال این همکاری ما طول کشید.

پس شما با ادوات دولتی شروع به کار کردید ؟

ببینید شما یک کارخانه ی کنسروسازی که معمولاً کارخانه ی بزرگی هست رو اگر به شکل ماکت دربیارید و بگذارید در یک محوطه 70 - 90 متری، اونها چنین جایی رو داشتن ، ماشین آلات مال 30 تا 40 سال قبل از اون زمان بود. منتها یک خط کامل کنسرو سازی بود و ما او خط رو احیا کردیم و تکنولوژی ای که برای کنسرو بود برای اون زمان کفایت می کرد.

این کنسروها رو با چه انگیزه ای تولید می کردید؟ یعنی آیا مصرف کننده ای هم وجود داشت؟

همون زمان هم تعداد زیادی بودن که حیوان خانگی داشتن، اما نمی شد در برابر زمان حال گفت تعداد زیاد.انگیزه ما از ابتدا خلق یک برند تجاری و ورود به بازار بود خیلی از سفارت خانه ها و اتباع خارجی در ایران و افرادی که حیوان خانگی داشتند مصرف کننده محصولات ما بودند .

مربوط به چه سالی بود تولید شما ؟

حدود سال 76، یعنی قبل از تأسیس شرکت بهین تاش، ولی شرکای ما همونهایی بودن که الآن هستند تقریبا . ولی واقعیت ماجرا اینه که ما 200 - 300 کنسرو تولید می کردیم و 2 هفته طول می کشید تا این ها رو بفروشیم وسایز مارکت اون زمان هیچ شباهتی به وضعیت الان نداشت. مشترهای ما در اون موقع طیف باریکتری رو داشتن. اون زمان تعداد کلینیک های فعال در تهران حدود 11 یا 12 تا بود. ما هیچ بیمارستان دامپزشکی و پت شاپی نداشتیم. و بعضی وقت ها پیش می اومد که صاحبان حیوانات که مراجعه کننده بودن رو 5 - 6 تا کلینیک میشناختنشون . تعداد محدودی حیوان خانگی بود و به نسبت جوابگویی ها هم محدود بود. اما باز هم خیلی ها هم بودن که در منزل، در باغ، ویلا، حفاظت، نگهبانی استفاده می کردن، اینطور هم نیست که ما حیوان خانگی قبل از اون نداشتیم ما اساتیدی هم داشتیم که در تهیه اولیه غذا ازشون کمک گرفتیم .

شما اولین بازخوردتون چطور بود با توجه به اینکه قبل از شما کسی این کار رو نکرده بود. بازخورد اطرافیان چطور بود ؟

در ابتدا بازخوردها خیلی مثبت نبود، همراه با تعجب و عمدتاً با شک، که مگر همچین چیزی خریدار داره ؟ ولی میدونید که تولید هر محصولی و بیزینسی به واسطه ی خلأ در تأمین اون محصول به وجود میاد اون زمان این نیاز احساس می شد ، در آن زمان کسایی که حیوون خانگی داشتن و مسافرت خارج از کشور می رفتند ، یه چمدون غذا فقط برای حیوون خونگی شون میاوردن، ما تعداد زیادی سفارتخانه داشتیم که تقریباً همشون هم حیوون خونگی داشتن و مشکل تامین غذا هم داشتند. شخص سفیر فرانسه یکی از مشتریان ما بود و رابطه نزدیکی با ایشون به واسطه این کار به وجود آمد طوری که خود ایشان مبلغ کار ما شده بود وهمیشه به همه کارت ما رو می داد .

اون زمان هم با همین برند شروع به کار کردید ؟

کار می کردیم چون Nutri pet خوشبختانه اون زمان هم با همین نام فلسفه ای پشت انتخاب نام بودو ما نام تجاری مون رو تغییر ندادیم . شاید چیزهایی رو بهش اضافه کردیم ولی اسم اصلی همین اسم بود.

چه زمانی به صورت مستقل شروع به کار کردید ؟

ما حدود 2 تا 2.5 سال با اون مجموعه نظامی کار می کردیم . بعد از اون شرکا تصمیم گرفتند سرمایه گذاری قابل توجهی انجام دهند بنابراین کارخانه ای درهشتگردتأسیس کردیم. چون بعد از 1.5 سال محصولات ما بسیار مورد استقبال قرار گرفت. تفاوت قیمت با محصولات خارجی داشتیم و محصولات خارجی هم به طور سیستماتیک وارد نمی شد و هنوز کسی وارد کار واردات نشده بود. اولین بار سال 82 یا 83 بود که محصولات وارداتی به بازار آمدند .

چه زمانی قصد کردید که کار رو گسترده کنید؟

مسلما با توجه به استقبال مردم از نگهداری حیوان خانگی واهمیتی که مردم در رابطه با تغذیه درک کرده بودند ما هم مصمم شدیم که از نظر کیفی و کمی کارمون رو ارتقا بدیم و شتاب این کار با انتقال دانش فنی و تزریق سرمایه در 5 سال گذشته بیشتر شد .

NUTRI PET
اولین تولید کننده خوراک حیوانات خانگی در ایران
با محصولات پروبیوتیک

شما در پروسه ی تولید چه مشکلاتی برای تأمین مواد اولیه دارید ؟

مشکلات ما بیشتر به حساسیت ما برای تامین منابع با کیفیت و دائمی از مواد اولیه بوده و هست ولی خوشبختانه با پیگیری موفق شدیم تامین کننده های مناسبی از مواد اولیه باکیفیت مطلوب رو در طی این سالها اختیار داشته باشیم .

بزرگترین مشکلی که در تولید باهاش مواجه هستید چیه ؟

همانطور که میدانید تولید در کشور ما بسیار دشوار است و تنها چیزی که یک تولید کننده را سرپا نگه میدارد با توجه به حاشیه سود محدود، عشق به تولید و ارق ملی است وگرنه به لحاظ بیزینسی منطقی تر بود که این حجم سرمایه گذاری و خرید ماشین آلات را در واردات غذای حیوانات خانگی به کار بیندازیم

با توجه به تعرفه گمرکی پایین واردات که تا پارسال 5% بود و در حال حاضر 15% می باشد اگر سرمایه خود را به واردات غذای حیوانات خانگی اختصاص میدادیم درمدت کوتاهی سود قابل توجهی برای ما داشت .

معتقدم اگر تولید با برنامه ریزی انجام بشود کار پر دردسری نباید باشد ، همه جای دنیا مشکلات تولید هست ولی نه به اندازه ای که تولید کننده رو منصرف کند. درکشور ما عوامل جانبی مایة دلسردی و رها کردن تولید کننده میشود تحریم ها ، رکود اقتصادی ، تورم افزایش هزینه انرژی ، واردات بی رویه مشکلات بزرگی برای تولید کننده ایرانی است که موجب تعطیلی بسیاری از کارخانه ها ما طی چند سال اخیر شد ولی به یاری خدا همه این مراحل را پشت سرگذاشتیم .

متأسفانه یه سری سیاست گذاری ها هم در کشور ما مطابق با حمایت از تولید نیست. ، دنیا دیگر دنبال دغدغه تولید نیست و به دنبال بازاریابی و فروش رفته است . اصلاً تولید به عنوان یک چیز ثابت شده و یک نماد ثابت داره کارش رو انجام می ده و از اون طرف 50 مدیر فروش دارن در نقاط مختلف کار فروش رو انجام می دن هر کدوم هم تعداد زیادی پرسنل دارن و می بینید یک سایت تولیدی 3000 نفر رو به طور مستقیم فعال می کند و افراد غیر مستقیم چندین برابر این افراد هستند.

با توجه به توضیحاتتون اگه دوباره برگردید تولید رو ادامه می دید ؟

به طور قطع همین هست مسلماً برای من فرصت های دیگه ای هم بود و شاید الان هم هست، هر کسی باید براساس شناخت خودش وارد کار مورد نظرش بشه، بیشتر از منافع مادی برای ما ، لذت ایجاد یک کسب و کار تولیدی جدید و ارائه یک محصول جدید به بازار می باشد .ذهن خود من هم بیشتر به سمت مولد بودن میره تا اینکه بگم فلان جا تولید می کنه ولی ما بریم وارد کنیم و سعی بر رفع نیاز داشته باشیم .

همین پاسخ به نیاز باعث انگیزه تولید شما بوده، محصولات شما هم قسمت انحصاری بازار رو برای خودش داره، چه ویژگی شما می بوده که باعث شده جایی برای خودش باز کنه ؟

در درجه اول اعتقاد مجموعه ما به مسئولیت پذیری در قبال تغذیه سالم حیوانات خانگی بزرگترین عامل ماندگاری ما در این سالها بوده ،مجموعه ی ما به علاوه ی بنده و یکی از شرکا که دامپزشک هستیم بقیه در تحصیلات تغذیه و مواد اولیه کشاورزی بودند، بنابراین نمی توانستیم در این سالها از نظر علمی ثابت بمانیم. دائم تحقیقات بازار ما فعال است ، واحد **آر اند دی**، فرمول های جدید، و تولید محصولات جدید منابع علمی ما همه غیر ایرانی بودند و برخلاف اینکه فکر می کردیم اصلا جواب ما روندهند راهنمایی های خیلی خوبی کردند به خصوص وقتی فهمیدند ما تولید کننده هستیم بسیار استقبال کردند. شما اگر بخواهید تولیدی ماکارونی بزنی باید اول بری و یک تولیدی ماکارونی رو می بینی ، ما اصلاً چنین چیزی رو نداشتیم تا ببینیم (داخل کشور) همش مجبور بودیم از افرادی کمک بگیریم که دانش و تجربه ای بیشتری داشتند.

کماکان هم این تغییرادامه داره ،اخیرا قراداردی با یک مشاور فرانسوی برای ارتقا فرمولاسیون منعقد کردیم ،چون مکمل های غذاییمون رو از شرکت SPF که به خیلی از برندها ی غذای حیوانات خانگی دنیا مکمل غذایی میدهد تهیه میکنیم .سعی ما براین است که دائم در حال رصد یافته هایی که در دنیا هست باشیم و اون هایی که قابل انجام هست رو انجام بدیم و اون هایی رو هم که قابل انجام نیست ، تکنولوژی اش رو وارد کنیم.

تا حالا شده محصولاتتون رو صادر کنید ؟ اصلاً بهش فکر می کنید ؟

صد در صد ، شاید در 5 تا 6 سال اول خیلی فکر نمی کردیم ولی در چند سال گذشته به فکر افتادیم . صادرات رو در چند مقوله می تونیم قرار بدیم . یه وقتی به صورت سیستماتیک انجام می دید، یه وقت خریدارانی هستند که با حجم های 500 کیلو یا حتی 3 تا 4 تن خریداری می کنند و از کانال قانونی هم می برند . اما جنبه ی صادراتی نداره برای ما، صادرات مستقیم نیست. در یک مقطعی ، سگهای پلیس که در عراق بوده رو ما حدود 1 سال و نیم تا 2 سال غذاشون رو تأمین می کردیم . خریداران دیگه هم بودند که از خارج از کشور خرید می کنند ولی صادرات مستقیم ما نیست . ولی الآن به صورت جدی داریم به چند بازار نگاه می کنیم. مذاکرات اولیه رو ما در آن کشورها انجام دادیم ، نمونه های اولیه رو فرستادیم که خوشبختانه محصولات ما جواب مثبت داده ،در حال حاضر پیگیری دریافت گواهی بهداشت بین المللی هستیم تا بتونیم امتیازهای لازم رو داشته باشیم تا توی صادرات به مشکل کمتری بخوریم .

رفتار افراطی یا تفریطی هر دو مضره ، هم افراط در برابر واکنش ها ، هم تفریط و بی اهمیت بودن ، باید منطقی رفتار کرد و فکر کرد این حیوانات در زندگی ما جا دارن و منافع دارن، و ما باید این منافع رو جذب کنیم و احیاناً موارد احتیاطی رو رعایت کنیم تا حیوان به ما آسیبی نرسد

توی خط تولید شما از دستگاه ایرانی استفاده می شه یا خارجی ؟
در کنسرو سازی، شاید ماشین آلات پیشرفته ای باشد اما پایه ی تولید یک شکل هست به همین دلیل دستگاه های ما در کنسرو سازی ایرانی هستندکه یک دستگاه به روز و حرفه ای می باشد ، اما در مورد غذای خشک و بقیه ی محصولات ما در کشور خودمون سازنده این دستگاه ها رو نداریم بنابراین همه ماشین آلات ما در غذای خشک و تشویقی ها خارجی می باشند که از یک دستگاه ساز خیلی قوی وشناخته شده ای در تایوان که چند تولید کننده اروپا هم این دستگاه را از همان سازنده گرفته اند ، خریداری کردیم .
در فاز جدید سرمایه گذاری که انجام دادیم با چند سازنده معتبر اروپا وارد مذاکره شدیم و به زودی خط دوم ما راه اندازی میشه که در همین راستا قرارداد با مشاور فرانسوی هم برای کیفیت محصولات منعقد شده .

یعنی نبود علم ساخت در ایران شما رو مجبور به خرید کرد ؟
چاره ای نداشتیم که دستگاه هامون رو از خارج از کشور خریداری کنیم ، چون این دستگاه غذای خشک تا 4 سال پیش اصلا وارد نمی شد و متاسفانه ما سازنده این دستگاه رو نداریم در ایران.

شما درغذای خشک تون از چند مواد اولیه استفاده می کنید ؟
در تهیه غذای خشک بین 17 تا 21 نوع مواد اولیه استفاده می کنیم

این مواد اولیه درایران تهیه می شه ؟
بعضیاشون وارد می شن و بعضیاشون در ایران تهیه می شه ، مثلاً در مورد بعضی از اسید آمینه ها و ویتامین ها ما تولید کننده نداریم . البته اینها موادی هستند که در هر تن غذا ، 10تا 50 کیلو استفاده می شه . اما اقلام عمده ، عمدتاً تولید داخل هستند . مثلا آرد ذرت می تواند داخی باشه می تونه خارجی باشه، البته حساسیت های ما روی مواد اولیه باعث می شه ما نتوانیم از هر تولید مواد اولیه خرید کنیم.

مواد اولیه رو کِه وارد می کنید از چه کشورهایی وارد می کنید ؟
خب ببینید مثلا یه سری از اسید آمینه ها آلمانی هست، یه سری ها فرانسوی ، یه سری طعم دهنده هامون فرانسوی هست یه سری از ویتامین هامون اروپایی داره ، تا حدودی مجبور هستیم از محصولات کشور هندوستان استفاده کنیم . چون بعضی اوقات جنس اروپای هست و بعضی اوقات نه به دلایلی، معمولا چاره ای نداریم از ویتامین « ایی» هند استفاده کنیم . بعضی اوقات هم بوده که بهترین مارک اروپایی بوده، و حتی بعضاً آمریکایی ، جدیدا از پرویوتیک ها استفاده می کنیم که اون هم تکنولوژی خاصی داره، اما واقعیت ماجرا اینکه که این مواد وارداتی ، با مقدار کم تأثیرات زیادی می گذارند .

راجع به شایعه ی استفاده نون خشک در مواد اولیه نظری دارید ؟
با مجوزهایی که از سازمان دامپزشکی داریم ما بیشتر می شنویم و به این شایعات می خندیم این شایعات کاملا غیر علمی و مغرضانه است چون میدونید کسی که حداقل سواد رو در رابطه با تغذیه حیوانات خانگی داشته باشه و اندکی هم به کار تولید آشنا باشه این شایعات رو نمیگه و یا باور نمیکنه ، چون برای تولید کننده ای مثل ما جمع آوری مواد اولیه، راحت تر از جمع آوری موادی هست که شما اسم بردید و 17 سال ماندگاری ما در این صنعت جواب قاطعی برای شایعه سازان هست .
میدانید که این شایعات برای همه برندها وجود دارد باشنیدن شون میفهمیم در بازار موفق بودیم علاوه بر اینکه عقل سلیم مخاطب امروزه این حرف ها را دیگر باور ندارد برای ما هم اثباتش حجم فروشمان است که نشان دهنده اعتماد مشتری به ما و بی توجهی به این شایعات خنده دار است .
اول باید دید از طرف چه اشخاصی و با چه نگاهی مطرح میشود ؟ما یقین داریم که فقط پای منافع مالی برای این نوع تخریب ها در میان است. اعتماد مصرف کننده ها به ما بزرگترین دارایی ماست .
ما الآن مشتری هایی داریم که بالای 15 سال از ما خرید می کنند، چون حیوان اگه 6 ماه با اون موادی که اسم بردید تغذیه کنه، صدمات جدی به حیوون وارد میشود ، ببینید در نهایت ما دامپزشکیم و وقتی که می تونیم کار اصولی انجام بدیم با این حجم سرمایه گذاری که انجام دادیم ، چه دلیلی دارد برویم سراغ چیزهایی که با فلسفه ما و نگاه ما به حیوانات در تضاد است . یک شرکتی وقتی 16 تا 17 ساله در چنین صنعتی توانسته زنده بمونه نشان دهنده بی اساس بودن این شایعات است .
چند تولید کننده طی این سالها وارد عرصه تولید شدند ولی نتوانستند ادامه بدهند .در حال حاضر بالای 50 برند خارجی در دسترس است اگر تولید این محصول به همین سادگی با نان خشک بود الان باید تعداد زیادی برند داخلی فعالیت میکرد و همه افرادی که این شایعات رو میگویند خودشون یک تولید کننده بودند .

شما اگه کسی سر زده بیاد کارخونه ، راهش می دید ؟
بله حتما، ولی قدیم تر به دلیل هزینه هایی که در کار انجام داده بودیم این کار منطقی نبود . ما در حال حاضر مهمان های زیادی به کارخانه دعوت میکنیم الان چند اکیپ داریم در حال برنامه ریزی برای بازدید از کارخانه هستند که مهمانان تشریف بیاورند و از نزدیک ببینند. علاوه بر آن در حال ساخت فیلمی از خط تولید هستیم که همه بتوانند خط تولید مارا ببینند .البته همه این بازدید ها باید با همانگیِ قبلی با مدیر کارخانه باشد که خللی در کار تولید ایجاد نشود ، البته مسلماً بعضی از قسمت ها حالت محرمانه برای ما دارد، و نیازی به توضیح نیست .

سؤال بعدی من اینه که چرا مشتری ها جنس خارجی رو ترجیح می دن تا به ایرانی؟
مشتری حق انتخاب داره ، ما باید خودمونو بهش ثابت کنیم این طور نیست که همه مشتریان جنس خارجی رو ترجیح بدهند چون ما مشتریان وفاداری از هر طبقه اجتماعی داریم که کاملا به جنس ما اعتماد دارند ومصمم به خرید محصول ما هستند، رفتار خرید بعضی مشتریان کاملا به بینش آنها بستگی داردونه اعتماد داشتن یا نداشتن به محصول ایرانی قطعا خیلی ریشه ی فرهنگی دارد خوب مسلما تبلیغات منفی برخی فروشندگان که کاملا مبتنی بر حاشیه سود فروش محصول خارجی است خیلی در تصمیم به خرید بعضی از مشتری ها تاثیر گذار هست .
طیف کسانی که ما به عنوان مشتری باهاشون طرف هستیم ، چند نوع است ، یه عده ای نگاه ملی گرایانه و حمایت از تولید ملی دارند ، یه عده با شک میان و از بقیه میپرسند که آیا خوبه یا نه ؟ این ها رو هم می بینیم که اغلب جذب می شن و می مونن ، یک عده دیگه اگه توان مالیش رو داشته باشه ، حتی سس گوجه رو هم که 50 سال هست داره توی ایران تولید میشه رو میره خارجیش رو می خره و نمی شه چیزی بهش گفت چون بینش و سبک زندگیش اینه.در حال حاضربالای 50 برند در بازار وجود دارد و متاسفانه شاهد هستیم همان شایعه پردازان محصولات ما ،غذای حیوانات خانگی که به صورت غیر مجاز درایران تولید میشود و یا فله ای با کیفیت خیلی پایین از آسیای شرقی وارد میشود و درداخل کشور بسته بندی میشود رو چند برابر قیمت به مصرف کننده به نام محصول خارجی درجه 1 میفروشند اگر حیوان خانگی مشتری برای آنها مهم بود قطعا نباید این کار را میکردند البته این جریان مقطعی است و این افراد به دنبال سودکوتاه مدت هستند نه ماندن در این بازار .

محصولات شما با محصولات خارجی چقدر قابل قیاس هستش ؟
اینکه من بخواهم ادعایی کنم که نتوانم ثابت کنم، خیلی جذاب نیست . صنعت دام کوچک بیش از 100 سال قدمت داره و اروپایی ها از ما در نگهداری دام کوچک تقلید کردندو دارند از آن استفاده می کنند و اگر تهاجم فرهنگی ای باشد اونها بودن که از ما این فرهنگ رو گرفتن . حدود 130 - 140 سال پیش صنعت تولید غذا در انگلیس شروع شد. که الآن در رتبه ی 5 دنیا هم نیست . اما اگر من بخوام در مقابل محصول با قدمت 110 ساله ادعا کنم درست نیست . اما این که بگم از تمام دانش فنی دنیا استفاده می کنیم تا کیفیت محصولات رو از هر نظر تأمین کنیم کاملا شفاف گفتم . ما در حدود 16 سال اخیر مشترهایی داشتیم که مثلا غذای شما رو گربه ی من نمی خوره و یا ....این دلیل کیفیت غذا نیست بلکه بحث طعم دهنده هاست چون ذائقه حیوانات کاملا با هم متفاوته و هیچ برند خارجی نمی تونه این ادعا رو بکنه ، ما راه حل های قدرتمندی داریم که بسیاری از سگها و گربه ها بخورند ، اما وقتی ایجاد مشکل برای حیوان بشه ما همچنین کاری نمی کنیم . خوشبختانه طی 17 سال تولید تا بحال شکایتی دالّ بر اینکه غذای شما باعث بیماری و یا از بین رفتن حیوان ما شده ، نداشتیم و این افتخار ما هست. بنابراین سلامت و ایمنی محصول دراولویت اول ما قرار داره ، در اولویت بعدی جذابیت غذا قرار می گیره .

شما در داخل ایران با چه ارگان های دولتی کار می کنید ؟
خیلی متنوع هستند ، بعضیاشونو تعهد داریم که اسم نبریم ،ولی واحد مواد مخدر ناجا(سپکا)، قبلا با هلال احمر ارتباط خیلی زیادی داشتیم و الان با هلال احمر شهرستان ها در ارتباطیم و از ما غذا میگیرند، با گمرک کشور در ارتباط بودیم از قدیم ، و بعضی از ارگانهایی که نمیتوانیم نام ببریم . ولی 7 یا 8 ارگان با ما در ارتباط هستند و از ما خرید میکنند .

شما رقبای ایرانی هم دارید ، در کل با افزایش تولید کننده موافق هستید؟
در کل این اتفاق باید بیافته ، از اینکه هموطن من بیاد و کاری رو قوی انجام بده من استقبال می کنم،. این بازار پتانسیل بزرگ شدن رو داره ،اگر منطقی نگاه کرد، 4 یا 5 تولید کننده داخلی می توانند تولید کنند، علاوه بر محصولاتی که از خارج وارد می شود. اینکه من بتونم بیشتر مشتریها مو راضی کنم که از بین این همه مشتری بیاد سمت من این برگ برنده ی منه ، در دنیای کنونی چیزی قابل مخفی کردن نیست مخصوصا با این شبکه های اجتماعی، و در حال حاضر همه ناچارن به سمت شفافیت حرکت کنن، و من مطمئنم که تولید کننده های دیگر وارد خواهند شد، چرا که افزایش تعداد دام کوچک می تونه این انگیزه رو ایجاد کنه.

یعنی شما آینده ی بازار رو همین طور با سیر صعودی پیش بینی می کنید ؟
من الان رو یکی از مقاطع توقف رشد احساس می کنم چون یه مقداری ، نگهداری از حیوانات از جذابیت صرفِ برگشت خورد، عده ای همونطور که میخواهند یک کیف قشنگ داشته باشند میخواهند یه موجود قشنگ هم داشته باشن که اصلا قابل قیاس نیست، ما در مورد یه موجود زنده صحبت می کنیم که حقوقی به گردن ما داره و در تمام ادیان الهی محترمه و مردم به طور کلی به حیوانات و مخصوصاً به دام کوچک علاقمند تر شدن ،شما تا چند سال پیش، کلاغ تا چند متری شما هم نمی نشست ولی الآن تا نزدیکی ما میان یا گربه ها ، و خیلی هم این خوبه اتفاقاً ، منتها رفتار افراطی یا تفریطی هر دو مضره ، هم افراط در برابر واکنش ها ، هم تفریط و بی اهمیت بودن ، باید منطقی رفتار کرد و فکر کرد این حیوانات در زندگی ما جا دارن و منافع دارن، و ما باید این منافع رو جذب کنیم و احیاناً موارد احتیاطی رو رعایت کنیم تا حیوان به ما آسیبی نرسد .
منتها در مورد واسطه ها ، یعنی عوامل فروش ، ما تعداد فروشنده هامون کمتره ولی بازم رو به رشده ، کسانی هستن که می دونن سالهاست ما داریم تولید می کنم و در آینده هم تولید خواهیم کرد و می بینن خیلی از وارد کننده ها دارن مقطعی وارد می کنند.
به دلیل کمتر بودن قیمت ما به نسبت خارجی ها ، مبلغی که فروشنده سود می بره شاید کمتر باشه ، به علاوه خیلی از فروشندگان به این نتیجه رسیدند که با بالا بردن حجم فروش میتوانند این را جبران کنند و خوشبختانه عوامل فروش مون روز به روز در حال زیاد شدن هست ، و خیلی هاشون اذعان دارند که ما باورمون نمی شد بتوانیم 4 تن غذا رو توی یک ماه فقط از جنس شما بفروشیم .
ما باید با هم بیاییم و قانع کنیم ، پرورش دهنده و دامپزشک ها و .... رو ، و توضیح بدیم و نظر بخواهیم ، به و اعتماد سازی کنیم .به هر حال این صنعت در برابر قدمت صنایع یک صنعت در مرحله جنینی هستش . چون 16 تا 17 سال برای یک صنعت یعنی هیچی، ولی ما خیلی سریع تر و قوی تر از قبل داریم رشد می کنیم ، یعنی اطلاعاتی که در یک گروه علمی آمریکا یا اروپا ثبت شده ظرف 1 ماه در دسترس منه ، در صورتی که قبلا چیزی حدود 5 سال طول می کشید و این به خاطر تغییر و توسعه ی دنیاست ، امیدواریم و تقریباً شکی نداریم که می تونیم خودمونو همون طور که اولین بودیم با حجم سرمایه گذاری که داریم انجام میدهیم به عنوان یک تولید کننده ی قوی و قابل اعتماد نگه داریم

آقای دکتر می خوام از تون به عنوان یه دامپزشک درباره ی نمایشگاه سالانه ی ملزومات دام کوچک بپرسم ، آیا تونسته یک حرکت مثبت در صنف دام کوچک ایران باشد ؟
صد در صد ، به طور قطع ... نمایشگاه محلی است که یک مجموعه می تونه کار تبلیغاتی انجام بده ، اطلاعات در اختیار قرار میده و پاسخگوی کار خودش هست. و اکثر افراد این مجموعه در اونجا حضور دارن مسلماً نمایشگاه یک تأثیر بسیار مثبت و خوب داره و در بیزینس ما چون کانال های تبلیغاتی ما خیلی محدود هستند و ما نمی توانیم تبلیغات عمومی کنیم، بار زیادی روی دوش نمایشگاه بوده، همانطور که تمایل صاحبان حیوان خانگی به نمایشگاه زیاد بوده و وقتی می فهمیدن نمایشگاهی هست میومدن شرکت می کردند، من نمایشگاه های زیادی دیدم، بازدید کننده برای نمایشگاه یک بار فقط می آید. در نمایشگاه ما بعضی وقت ها یک بازدید کننده هر روز در نمایشگاه حضور دارد. واین نشان دهنده علاقه است که جای دیگه ارضا نمیشه، علاوه بر اینکه هرچقدر اطلاع رسانی و جلب نظر علاقه مند ها رو بالا ببریم، برای تمام مراحل نمایشگاه می تونه تأثیر مثبت بگذاره.

نظر کلی شما راجع به رشته تون چیه؟ یعنی اگر بچه شما هم بخواد وارد بشه شما اجازه می دید؟
صد در صد، شریک من آقای دکتر فرخانی هم دخترشون می خوان دامپزشک بشن، ایشون و بنده خیلی تشویقشون می کنیم چون دامپزشکی یک رشته است که خیلی جاها شاید مردم نبینننش و پشت پرده باشه و شاید تأثیرش در جایی باشد که شما بهش فکر هم نکنی ولی روزمره باهاش سروکار داری و ازش استفاده می کنید. به همین دلیل من بن بست شغلی در دامپزشکی رو یک چیز عجیب می دونم چون خیلی انشعابات داره و هرکس ، هر علاقه شخصی داشته باشه می تونه وارد بشه، پرندگان، کرم ابریشم، آبزیان و ... همه اینها بخش درمانی ، تغذیه و ... دارن که یک شاخه ی جداگونه می شه و آنقدر تعداد شاخه ها زیاده که باید یک ساعت با شما در مورد تعداد انشعابها صحبت کنم. و علاقه هست که باعث میشه کسی یک راه رو انتخاب کنه و ادامه بده، علاقه انگیزه اولیه است. و پشتکار در مرحله ی بعدی، در دامپزشکی آنقدر شاخه ها زیاده که احتمال اینکه یه گوشه ش شما رو جذب کنه زیاده ، بالاخره شما به یکی از این شاخه ها علاقمند می شید و می تونه شمارو جذب کنه و پشت سرش هم افراد میرن دنبالش.

آقای دکتر خیلی ممنونم که وقتتون رو گذاشتید بابت وقتی که برای انجام این مصاحبه گذاشتین

What is Your Guinea Pig Saying?

Guinea Pig

خوکچه هندی شما چه میگوید؟

خوکچه های هندی حیواناتی هستند که از خود صدا تولید می کنند. آنها دوست دارند خود را ابراز نموده و از طریق ایجاد صداهای مختلف با یکدیگر ارتباط برقرار کنند. ممکن است صدای آنها شبیه به هم به نظر برسد ولی اگر به اندازه کافی دقت کنید به تفاوت صداها پی خواهید برد و میتوانید آنچه را که خوکچه هندی شما میگوید از طریق آواها بهتر درک نمایید

(wheeking) یا سوت زدن (squeaking) فش فش کردن
این صدا بدین معناست که خوکچه ها گرسنه هستند و از شما می خواهند که به آنها غذا بدهید. آنها به دنبال جلب توجه شما هستند. خوکچه های هندی موجودات باهوشی هستند و می توانند صدای باز شدن کیسه های پلاستیکی یا باز و بسته شدن درِ یخچال را تشخیص دهند - آنها با شنیدن این صداها فکر می کنند که غذا آماده است

(rumbling) غر غر کردن
این صدا که به صورت عمیق و سنگین تولید میشود شبیه به خر خر کردن است و دارای لرزش میباشد. شما میتوانید این صدا را از یک خوکچه هندی نر که در حال برقراری رابطه عاشقانه با خوکچه هندی ماده است بشنوید. غر غر کردن نشان دهنده هیجان، به ویژه هیجان جنسی است و اغلب توسط خوکچه هندی نر تولید می شود

(tooth chattering) دندان قروچه
اگر مشاهده کردید یا شنیدید که خوکچه هندی شما در حال ساییدن دندان ها است، بهترین کار این است که او را به حال خود رها کنید. این صدا را با صدای به هم زدن دندان ها که یک علامت هشدار برای خوکچه های هندی دیگر برای دور شدن یا نزدیک نشدن است اشتباه نگیرید. خوکچه های هندی زمانی دندان های خود را به می سایند که ناراحت، مضطرب یا ترسیده اند. همچنین دو خوکچه نر هنگامی که همدیگر را برای اولین بار می بینند این صدا را به نشانه برتری از خود تولید می کنند

(purring) خر خر کردن
این صدا نشانه خوشحالی، رضایت و لذت بردن است. معمولا وقتی خوکچه در موقعیتی راحت و آسوده است این صدا را از خود تولید میکند. زمانی که در حال نوازش خوکچه های هندی هستید می توانید این صدا را بشنوید (مانند گربه ها). همچنین توجه کنید که خر خر کردن ممکن است معنای دیگری داشته باشد. اگر این صدا را به صورت ناگهانی و کوتاه شنیدید در حالی که خوکچه هندی شما در حالت ایستاده و بدون حرکت قرار گرفته است، می تواند نشانه ترس یا تردید باشد

(chirping) جیر جیر کردن
صدای جیر جیر به ندرت شنیده می شود و دلیل تولید آن ناشناخته است. این صدا به آواز خواندن پرنده ها شباهت دارد و معمولا هنگامی که خوکچه هندی در وضعیت خلسه قرار دارد رخ می دهد. زمانی که این "آواز خواندن" به پایین میرسد حیوان دوباره به خوردن غذای خود ادامه می دهد و طوری رفتار میکند که گویی هیچ اتفاقی رخ نداده است

(shrieking) جیغ زدن
این صدا دارای صوتی تیز با ضرب ناگهانی است و نشان دهنده ترس یا درد می باشد. اگر این صدا را از خوکچه هندی خود شنیدید به سمت او بشتابید و وضعیت سلامت حیوان را بررسی کنید

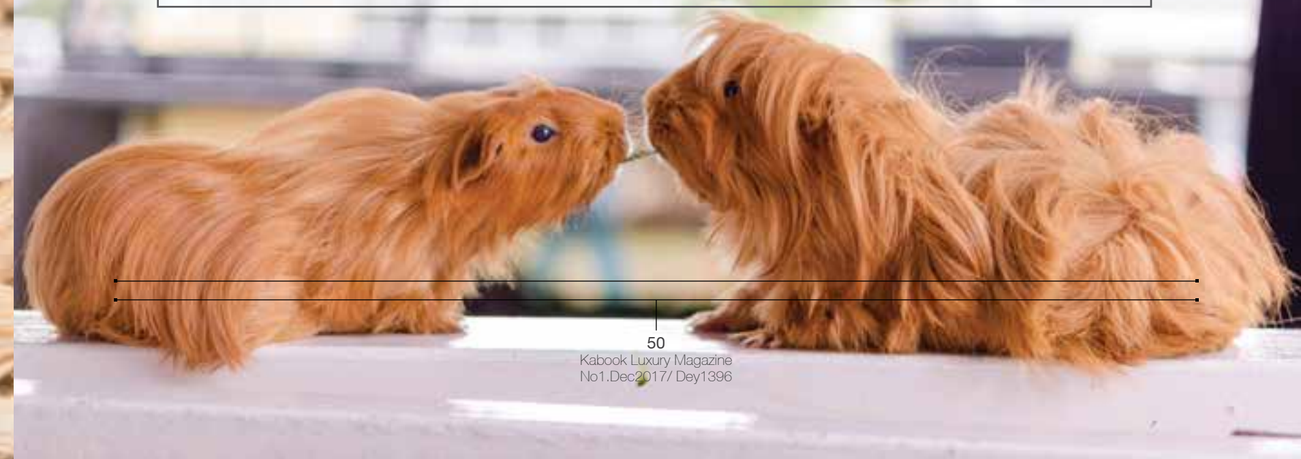

Producers

of pet supplies

تولیدکنندگان ملزومات حیوانات خانگی

ارسال به تمام نقاط ایران

لی لی پت

- طراحی و تولید انواع جای خواب
- طراحی و ساخت انواع درخت گربه
- تولید انواع قلاده ،دستمال گردن و ...
- تولید و پخش انواع کنسرو و اسپری

تلفن تماس جهت سفارش عمده

۰۹۱۲۲۰۸۴۹۶۰

lilipet333

0912208496C

NUTRI PET

Canned and Dry Food for Dogs and Cats

نوتری پت

اولین تولید کننده غذای حیوانات خانگی در ایران

پیشرو در تحول کیفی غذاهای آماده

17 YEARS Since 2000

با ۱۷ سال سابقه تولید

CONTAINS PROBIOTICS CONTAINS

با محصولات پروبیوتیک

www.behintash.com

کالای متفاوت برای پت شما

واردات ملزومات حیوانات خانگی:

در کالاپت می توانید اجناس مختلف از شاخه های متفاوت را از برندهای مطرح این حوزه بیابید و اقدام به ثبت سفارش نمایید.

تولید ملزومات حیوانات خانگی:

مفتخریم تا اعلام نماییم که بسیاری از محصولات تولید کالاپت بوده و با توجه سلیقه بومی مشتریان تهیه و تولید می گردند. کالاهایی که برند کالاپت می باشند همگی تولید این شرکت می باشند.

KALAPETS

مواد اولیه درجه یک

در کالاپت تمامی محصولات تولیدی از برترین و با کیفیت ترین متریال های موجود در بازار تهیه و تولید می گردند و در نتیجه محصولات تولیدی از بالاترین کیفیت ساخت برخوردار می باشند.

با افتخار تولید ایران

با افتخار اعلام می کنیم که برند کلالاپت و محصولاتی که با این نام در بازار عرضه می گردند تولید ایران می باشند.

برای ارتباط با ما و سفارش محصولات از راه های زیر با ما در ارتباط باشید:

مهندس رفیعی
09367941411

مهندس خدادادی
09351194700

KALAPETS.COM
KALAPETS.IR

@KALAPETS

@PETSHOP_M_A
@KALA.PET

INFO@KALAPETS.COM

AminoKlat
آمینواسید + ماکرومینرال و میکرومینرال به صورت کلاته
مکملی منحصر به فرد در آسیا
D.T.Group
بازرگانی و ناطب دامپزشکان پارس
مکمل های تقویتی- درمانی
آمینوکلات
با دو ویژگی ممتاز
۱.فرم کلاته عناصر
۲.مواد اولیه ارگانیک
MADE IN IRAN
www.DenaTeb.com
D.T.Group
دفتر شیراز: ۰۷۱-۳۶۲۳۶۲۰۸
دفتر تهران: ۰۲۱-۸۸۰۰۸۲۱۰
همکاری مشترک Imex Gulf آمریکا و APG ایران

JUANIT
09122862240
09127185485
juanitshop
juanit.ir
www.juanit.ir
Rodent Toys, Rodent Wood supplies
Dog wheel, Dog Toys, Dog Condo Dog Training Supplies, Dog Beds
Cat Litter, Cat Tree, Cat Scratch Cat Toys, Cat Wheel

Parrot Buyers Guides
Birds

آنچه قبل از خرید باید بدانید

راهنمای خرید طوطی و پرنده خانگی

مترجم: فرزانه اسدالهی دعوتی
assistance@hamigostar.com

پیش از اینکه یک طوطی یا پرنده خانگی بخرید عجله نکرده و به دقت فکر کنید!
طوطی ها به صورت مادام العمر با شما هستند. آنها میتوانند طول عمری به اندازه انسان داشته باشند و به مراقبتٍ، محبت، و توجهی همانند دیگر اعضای خانواده نیاز دارند. اگر به این نتیجه رسیدید که واقعا میخواهید یک طوطی در خانه داشته باشید، نکات زیر در هنگام خرید این پرنده برای شما سودمند خواهند بود. تا حد امکان در مورد گونه هایی که قصد خرید آنها را دارید و همچنین ویژگی ها و الزامات آنها مطالعه نمایید.

توجه:

با در اختیار داشتن این اطلاعات و در نظر گرفتن همه جوانب به طور دقیق، از خرید پرنده جدید خود احساس خرسندی نموده و رابطه ای متقابلاً رضایت بخش خواهید داشت

پرنده مناسب

اینکه کدام گونه ها برای خانواده شما و سبک زندگی شما مناسب تر بوده و با شرایط زندگی شما سازگاری بیشتری دارند را به دقت مورد ملاحظه قرار دهید. پرنده های خانگی به همراهی نیاز دارند و نباید آنها را به مدت طولانی تنها گذاشت زیرا خستگی و اضطراب میتواند باعث بروز مشکلات بسیاری شود.

- آیا در طول روز کسی در خانه است؟
- آیا زمان و انرژی کافی برای گذراندن با پرنده خود دارید؟
- آیا همسایه ها با سروصدا مشکل خواهند داشت؟
- آیا حیوانات دیگری در خانه وجود دارند که باعث ایجاد مشکل شوند؟
- آیا بچه ها مشکل ساز هستند؟
- آیا کسی از اعضای خانواده از حساسیت رنج می برد؟
- آیا به فکر تشکیل خانواده هستید؟

اکثر پرنده ها، به ویژه کاکادوها، علاقه زیادی به فعالیت دارند و دوست دارند با انسانها تعامل داشته باشند.

پرندگان قفسی

اگر قصد خرید پرندگان قفسی را دارید اطمینان حاصل نمایید که پرنده های شما باعث آزار و اذیت همسایه ها نخواهند شد. سروصدا، ریخت وپاش، و حیوانات ناخواسته (مانند سنجاب ها و موش ها) میتوانند باعث آزردگی افرادی که در مجاورت شما زندگی می کنند شوند. آیا پرنده هایی که خریده اید برای شرایط محیط شما مناسب خواهند بود؟

پرندگان خانگی

مطمئن شوید که پرنده مورد نظر شما در محیط محافظت شده رشد نموده و به صورت دستی، یا ترجیحاً توسط پدر و مادر پرورش یافته است و وارداتی نمی باشد. پرندگانی که در محیط محافظت شده رشد نموده اند، نسبت به پرنده هایی که از محیط طبیعی گرفته شده و نیاز به رام کردن دارند، حیوانات خانگی بهتری خواهند بود.
همواره احتمال خطر بالایی از بیماری در مورد پرنده هایی که از محیط طبیعی وارد شده اند وجود دارد و نمی توان آنها را به اندازه پرنده هایی که در محیط محافظت شده رشد کرده اند اهلی و آرام نمود. همچنین شما با خرید حیواناتی که از محیط طبیعی گرفته شده اند در واقع از یک تجارت ظالمانه و غیرضروری حمایت کرده اید. مطمئن شوید که تائیده مکتوب در مورد پرورشی بودن و وارداتی نبودن پرنده مورد نظر در اختیار شما قرار گیرد. برخی از پرنده هایی که در کشورهای دیگر به صورت محافظت شده رشد کرده اند هنوز هم ممکن است در معرض آسیب ها و خطرات ناشی از واردات قرار داشته باشند - بنابراین مراقبت باشید! اگر فروشنده نمیتواند اطلاعاتی در مورد تائید پرورش حیوان در کشور شما ارائه دهد، باید این سؤال را مطرح نمایید که آیا می خواهید این خرید را انجام دهید یا خیر؟

نکاتی که باید برای خرید یک پرنده پرورشی بدانید

برای اطمینان از اینکه از یک خرده فروش یا پرورشگاه معتبر خرید میکنید، پرس وجو نمایید. یک توصیه شخصی اغلب مفید خواهد بود. یک فروشنده مسئولیت پذیر باید مشتاقانه همه اطلاعات درخواستی شما را در اختیارتان قرار داده و توصیه ها و کمک های لازم پس از خرید را به شما ارائه دهد. یک بچه طوطی هرگز نباید قبل از اینکه غذا خوردن را به طور مستقل آغاز نموده است به فروش برسد. اکثر مراکز پرورش از یک حلقه که به دور پای پرنده بسته شده است استفاده میکنند (یک حلقه "یک تکه"). این حلقه میتواند اثبات نماید که پرنده در شرایط محافظت شده رشد یافته و غالباً تاریخ بیرون آمدن از تخم نیز بر روی آن درج شده است. این حلقه ها تنها تا حدود یک هفته از بیرون آمدن جوجه از تخم میتوانند مورد استفاده قرار گیرند - زیرا پس از این مدت، پای پرنده بزرگ شده است و نمیتوان از این حلقه ها استفاده کرد.

استفاده از میکروچیپ روشی مطلوب برای شناسایی پرنده محسوب میشود. در این روش، یک تراشه کوچک به اندازه یک دانه برنج در بدن پرنده کار گذاشته میشود. این کار دردناک نیست ولی بایستی توسط یک دامپزشک مجاز انجام شود. این تراشه ها دارای شماره منحصربه فردی هستند که میتوان آنها را برای شناسایی پرنده ها اسکن نمود؛ همچنین در صورت فرار کردن پرنده و پس از گرفتن مجدد آن، این شماره ها میتوانند بسیار سودمند واقع شوند.

ارائه مدارک

مطمئن شوید که برای خرید خود رسید دریافت نموده اید. این رسید باید شامل توصیف دقیق پرنده(های) خریداری شده، نر یا ماده بودن، گونه دقیق، ترجیحا همراه با نام علمی باشد و در صورتی که به عنوان یک حیوان خانگی خریداری شده است، بایستی به وضوح در رسید قید گردد. همچنین هزینه پرداخت شده، و اینکه آیا پرنده تحت ارزیابی سلامت قرار گرفته است یا خیر (برای تائید سلامت در زمان خرید) بایستی در رسید درج شود - این مسئله اغلب میتواند برای جلوگیری از هزینه های اضافی دامپزشکی در آینده بسیار سودمند باشد. اگر فروشنده نمیتواند ارزیابی سلامت پرنده را با قیمت موافقت شده منظور نماید، خودتان پرداخت برای ارزیابی سلامت را پیشنهاد دهید - این کار میتواند در آینده از بروز مشکلات بسیاری جلوگیری نماید. در صورت عدم موافقت فروشنده، بهتر است از خرید خود صرفنظر کنید. فروشنده های معتبر طوطی معمولاً دستورالعمل هایی مربوط به غذا دادن یا مراقبت مناسب از پرنده به شما ارائه خواهند داد.

خریدن پرنده هایی با سن بالا

در هنگام خرید پرنده هایی که سن بالایی دارند باید مراقب بود زیرا در اغلب موارد نمی توان پیشینه آنها را تضمین نمود. صاحبان این پرنده ها ممکن است با حسن نیت کامل اقدام به فروش نمایند، ولی این امکان وجود دارد که قبلا اطلاعات نادرستی در مورد پرنده به آنها داده شده باشد. علت فروش پرنده چیست؟ آیا پرورشی بوده یا از محیط طبیعی گرفته شده است؟ آیا پرنده جیغ می کشد، نوک میزند، از مردان یا زنان بیزار است؟ آیا پرهای خود را میکند یا دارای مشکلات دیگری است؟ البته اگر شما فردی مسئولیت پذیر، صبور، علاقه مند و آگاه باشید، حتی مشکل سازترین پرنده ها را میتوانید تغییر دهید. اما کسانی که تجربه زیادی در نگهداری از پرنده ها ندارند بایستی در مورد مسئولیتی که پذیرفته اند کاملا آگاه باشند.

کمک گرفتن از دامپزشک

پس از خرید پرنده(های) جدید، در مورد نزدیکترین مرکز دامپزشکی پرس وجو نمایید؛ همواره آماده باشید! هیچ گاه مشخص نیست که شرایط اضطراری چه موقع رخ می دهند

شرایط پرنده

شرایط یک پرنده را نمی توان همیشه به سادگی ارزیابی نمود. بهترین و ساده ترین راه برای قضاوت، استفاده از درک و شناخت کلی است. یک پرنده سالم در هر سنی که باشد دارای "چشمانی براق و دمی پرپشت" (یعنی سرزنده و پر انرژی) خواهد بود. به عبارت دیگر، چشم های پرنده باید شفاف بوده و ترشح نداشته باشند. سوراخ های بینی بایستی تمیز بوده و تنفس بدون صدا انجام گیرد - بدون خس خس یا سرفه. وزن مناسب پرنده نیز مهم است - جناغ برآمده می تواند نشان دهنده یک مشکل باشد توافق کلی جهانی به شدت به سمت حفظ قابلیت کامل پرواز پرندهها در حال تغییر میباشد هر چند که برخی از پرورش دهنده ها هنوز هم از چیدن بال پرنده ها حمایت می کنند. خرید یک جوجه یا پرنده جوان با بالهای چیده شده توصیه نمی شود زیرا پرنده ها باید دارای قابلیت کامل پرواز بوده تا امکان رشد سالم، دستکم تا یک سالگی را فراهم نماید. اگر بالها چیده شده اند بررسی کنید که این کار با مراقبت انجام شده باشد و بالها در دو طرف یکسان باشند تا عدم تعادل در پرنده ایجاد نگردد. پرهای شکسته ممکن است نشان دهنده عدم مراقبت مناسب بوده و می توانند باعث کندن پرها و مشکلات روانی دیگر شوند.

پرها باید تمیز بوده و دارای رنگ روشن باشند، هرچند که ممکن است پر و بال پرنده ای که برای اهداف فروش در محیط های بسته نگهداری شده است لکه دار شده باشد ولی به طور کلی موارد بالا در مورد آنها صدق میکند. در هر صورت، لزوماً به علت این کثیف بودن پر و بال پرنده مورد نظر از تصمیم خود منصرف نشوید زیرا پس از خرید و ارائه مراقبت مناسب از سوی صاحب، پرها به زودی تمیز شده یا پرریزی انجام می شود.

مراقبت پرنده هایی که کسل به نظر می رسند و دارای پرهایی پف کرده هستند باشید - این وضعیت اغلب میتواند نشان دهنده بیماری باشد. یک پرنده پرورش یافته دارای وضعیت ثابتی در قفس خود می باشد و از دست انسان نمی ترسد. پرنده هایی که از محیط طبیعی گرفته شده اند معمولا کم رو بوده و از انسان ها می ترسند و اغلب در گوشه ای از قفس کز می کنند. طوطی های خاکستری آفریقایی معمولاً صدای "غرغر" از خود تولید می نمایند و با کز کردن، خود را از توجه انسان ها دور می کنند - پیش از خرید به دقت به این موارد دقت کنید. صرفاً به علت خواب آلودگی پرندگان از تصمیم خود منصرف نشوید زیرا زندگی در محیط فروش اغلب میتواند بسیار خسته کننده باشد.

وقتی در خانه نیستید

آیا به این مسئله فکر کرده اید که زمانی که شما در خانه نیستید و به تعطیلات رفته اید چه کسی از طوطی شما مراقبت خواهد کرد؟ و در غیاب شما چه اتفاقی برای پرنده رخ خواهد داد؟ در صورت بیماری، هزینه درمان مسئله ساز خواهد شد؟ مطمئن شوید که همیشه برنامه هایی برای این موارد در اختیار دارید.

به فکر خریدهای ارزان نباشید!

با آنچه به عنوان تخفیف در نظر دارید وسوسه نشوید. پرنده هایی که "ارزان" فروخته می شوند معمولا گران ترین پرنده ها هستند. اگر پرندهای با قیمت پایین فروخته میشود حتماً دلیلی دارد؛ مثلا وجود یک مشکل، یا بیماری و یا ممکن است پرنده دزدیده شده باشد. هیچ دلیلی وجود ندارد که یک طوطی سالم با قیمت ارزان فروخته شود. همواره از حراجی پرنده ها بپرهیزید. پرنده های سالمی که می توانند حیوانات خانگی یا قفسی خوبی باشند هیچ گاه نیازی به فروش رفتن در حراجی ها ندارند. در حراجی ها نمی توانید از خرید خود مطمئن باشید. متأسفانه این یک واقعیت است که بسیاری از پرندگان بیمار یا دزدیده شده در حراجی ها به فروش می رسند. موارد مستند بسیاری وجود دارند که نشان می دهد خرید از حراجی ها باعث ناراحتی و هزینه های بالای درمان شده است - بنابراین تحت هر شرایطی باید از حراجی ها پرهیز نمود.

نکته پایانی

همان طور که مشاهده کردید، دلایل مختلفی وجود دارند که چرا خرید یک طوطی میتواند به شرایط ناراحت کننده و پرهزینه منجر گردد. ولی اگر نکات بالا مدنظر قرار گیرند، دلیلی برای عدم موفقیت یک خرید وجود نخواهد داشت و شما می توانید سال ها از همراهی پرنده خانگی خود لذت ببرید.

Sphynx

Cat Breed

آشنایی با نژاد اسفینکس

شخصیت کاریزماتیک

گربه های بی مو در زمانهای متفاوت در سراسر جهان ظاهر شده اند. بهترین نوع آنها اسفینکس است که واقعا بی مو نیستند بلکه پوشش آنها از کرک های کوتاه، ابریشمی و کرک های شبیه به کرک هلو پوشیده شده است. اسفینکس ها بدون داشتن پوشش محافظ و عایق نسبت به سرما و گرما آسیب پذیر هستند و لانه ی آنها باید درون خانه باشد.

گربه جالب توجه اسفینکس هرگز در نشان دادن واکنش و عکس العمل از سوی مردم شکست نمی خورد. برخی از مردم ظاهر بی مو و چروک دارشان را دوست دارند، برخی افراد جذب این گربه می شوند، درحالیکه برخی دیگر کمتر مشتاق و علاقمند هستند. اما برای کسانی که برای شناخت این گربه وقت می گذارند موهبت بزرگی در راه است. آنها پوست بسیار نرمی دارند که احساسی شبیه نرمی چرم بزکوهی دارد و هنگام لمس کردن بسیار گرم است که شما فقط می خواهید بخصوص در هوای سرد آنها را در آغوش بگیرند. انگشتان پای آنها شبیه انگشت هستند. صورت چین و چروک دار آنان چروک های پیری را برایمان تداعی می کند . حال آن که گوش های بزرگ و چشم های لیمویی شکل شان ظاهری بی همتا به آنان می بخشد. بدن گرد شبیه به بودای آنان لبخند را به لب ها می آورد. قطعا اسفینکس یک نژاد اسرارآمیز برای دوستدارانشان است.

بسیاری از صاحبان اسفینکس آنها را به شبیه جن و پری یا شبیه بچه ها توصیف می کنند

صورت چین و چروک دار آنان چروک های پیری را برایمان تداعی می کند

تاریخچه

اولین تلاش ها برای پرورش اسفینکس در سال 1966 آغاز شد. هنگامیکه یک گربه سیاه و سفید یک بچه گربه بی مو را در آنتاریو، کانادا به دنیا آوردند. صاحب آن، این بچه گربه بی مو را پرون نامید که پوست بی موی چروکی داشت. پرون در تلاش به منظور ایجاد بچه گربه های بی موی بیشتری با گربه های دیگری آمیزش داده شد . از آنجا که بی مویی ژن مغلوب است ،برخی از بچه گربه های که نتیجه این پیوند بودند مو داشتند درحالیکه دیگران نداشتند. این بچه گربه ها گربه های بی موی کانادایی نام گرفتند که برخی از مردم با نام اسفینکس از آنان یاد می کنند « به این خاطر شباهت های جسمی شان با یک گربه مصری باستانی مجسمه ای که اسفینکس نام داشت». بین سال های 1975 و 1978 چندین جهش ژنتیکی طبیعی از بچه گربه های بی مو در مینه سوتا و تورنتو یافت شدند. این بچه گربه ها رو پوست، پانکی و پالوما نام گرفتند. و با دوون رکس نژاد دیگری با موی بدن خیلی کم، آمیزش داده شدند .این نژاد را بیش از 20 سال ثبت کرده است و اکنون چندین هزار اسفینکس ثبت TICA شده در دنیا وجود دارد.

خصوصیات اخلاقی

اسفینکس یک گربه کنجکاو و باهوش و بی نهایت صمیمی است. لمس کردن آن گرم و نرم است. اسفینکس دوست دارد با هر فرد جدیدی که خانه را بازدید می کند سلام و احوال پرسی کند و اغلب با سگ ها و دیگر حیوانات خانگی سازگار است. به خاطر بی مویی شان سرد شان می شوداما آنها به اندازه کافی باهوش هستند که یک مکان گرم را پیدا کنند. معمولا مانیتور کامپیوتر، پنجره آفتاب گیر، پشت تلویزیون یا زیر پتو ازجمله این مکان های گرم است ، اسفینکس بسیار فعال است و خودشان را برای ساعت ها سرگرم می کنند .

بسیاری از صاحبان اسفینکس گربه هایشان را به شبیه جن و پری یا شبیه بچه ها توصیف می کنند. به خاطر کنجکاوی و طبیعت باهوش شان اسفینکس ها وفادار و به صاحبانشان متعهد هستند و هم نشینی مهربان و محبت آمیزی برای همه به وجود می آورند.

خصوصیات فیزیکی

اسفینکس یکی از چند نژاد بی مو است. ظاهر آن چشمگیر و متمایز است، آنها کاملا بی مو نیستند بلکه پوشش کرکی ظریف پوست اکثر اسفینکس ها ، به آنها بافتی جیر مانند می¬بخشد. موهای روشن معمولا روی بینی و پشت گوش ها قابل مشاهده است. اسفینکس به رنگ های مختلفی درمی آید شامل یکدست، چندرنگی،کالر پوینت وخالخالی. شاید دومین ویژگی بسیار قابل تشخیص آنان گوش های بزرگ شان باشد، که اغلب ارتفاعی بیش از 2 یا 3 اینچ دارد. گربه ای محکم و قوی با استخوان بندی متوسط، ورزشکار و بسیار پرعضله است. شکم اسفینکس همیشه ظاهری شبیه به اینکه یک وعده غذایی بزرگ خورده است را دارد. بخاطر طبیعت و ذات صمیمی شان اسفینکس اغلب براحتی افراد تازه و جدید را می پذیرند و تربیت کردنشان کار آسانی است. به خاطر نداشتن پوشش مویی روی بدنشان، بدن اسفینکس چرب می شود و اغلب نیاز به حمام دارند که حمام کردن زیاد نیز باعث ایجاد حساسیت های پوستی می شود.

سر

شکل: متوسط، سه گوش اصلاح شده با لبه های گرد، اندکی بلندتر از پهنای آن، جمجمه اندکی گرد است با پیشانی نسبتا صاف و گونه های استخوانی برآمده

چشم ها: بزرگ و گرد و لیمویی شکل، متمایل به گوشه بیرونی گوش است. اندکی بیش از پهنای یک چشم بین چشم ها فاصله است.

گوش ها:بسیار بزرگ، در انتها پهن و باز است. عمود و قائم قرار دارد نه پایین و نه روک نوک سر قرار دارد. قسمت های داخلی کاملا بی مو است. میزان اندکی از موها، روی لبه های بیرونی پایین تر و روی پشت گوش ها رشد می کنند.

پوزه و چانه: پوزه قوی گرد و چانه محکم

نیمرخ: اندکی تا متوسط ایستاده در برآمدگی بینی

گردن: طول متوسط، گرد و خوش عضله. گردن از شانه ها تا انتهای جمجمه قوس دارد و قوی است به خصوص در نرها

بدن

تنه: طول متوسط. قفسه سینه پهن و شکمی گرد و ظاهری شبیه شکمی پراز یک وعده غذایی زیاد اما نه چاق

ساق پا: طول متوسط به نسبت بدن. با استخوان بندی و ساخت عضلانی محکم . پاهای عقبی اندکی بلندتر از پاهای جلویی هستند. ماده ها ممکن است اندکی استخوان بندی ظریف تری داشته باشند.

پاها: متوسط، بیضی شکل با انگشتان پای بلند و باریک. بالشتک های پنجه ضخیم تر از نژادهای دیگر هستند که گویی روی بادکنک راه می روند . انگشتان پا خیلی بلند و باریک و برآمده هستند.

دم: قابل انعطاف، از بدن تا نوک باریک شونده است. طول آن به تناسب بدن است

ساختار عضلانی: محکم و عضلانی است و بر عکس ظاهر ش ظریف و شکننده نیست

استخوان بندی: متوسط

پوشش/ رنگ/ طرح

اندازه: بی مو به نظر می رسد. ممکن است که با کرک کوتاه و ظریف پوشیده شده باشد. ممکن است پف موی آن روی نوک دم داشته باشد. سبیل ها کم پشت و کوتاه است.

بافت و ترکیب: شبیه بزکوهی و جنس جیر. هنگامیکه پوست برخی از گربه ها را نوازش می کنیم حسی از مقاومت ممکن است احساس شود. پوست بچه گربه ها خیلی چین و چروک دارد. بزرگسالان نیز ممکن است مخصوصا روی سرشان چین و چروک هایی داشته باشند.

سلامت

هم گربه های خالص و هم گربه های مخلوط می توانند دچار مشکلات گوناگونی شوند که زمینه ژنتیکی دارد. اسفینکس ها در کل سالم هستند، با این حال بیماری های زیر در این نژاد دیده شده است:

کهیر رنگدانه ای، یک بیماری پوستی که باعث ایجاد جراحات سفت روی بدن می شود. همچنین کاردیومیوپاتی هیپرتروفیک که یک بیماری قلبی می باشد. این بیماری در بعضی نژادهای گربه مانند مین کن ارثی است. اما وراثت پذیری این بیماری در اسفینکس اثبات نشده است.

رفتار با کودکان و سایر حیوانات خانگی

اسفینکس فعال و اجتماعی بوده و انتخابی عالی برای خانواده هایی که بچه و سگ هایی دارند که با گربه ها کنار می آیند. این گربه به آسانی یاد می گیرد و از جلب توجه کودکانی که با او درست رفتار می کنند، لذت می برد. با سگ ها و سایر گربه ها در صلح و آرامش زندگی می کند.

نکته: همیشه حیوانات خانگی خود را به آرامی و در شرایط کنترل شده به هم معرفی کنید تا مطمئن باشید آن ها به خوبی با هم کنار می آیند.

توصیف کلی

اسفینکس به نظر می رسد که یک گربه بی مو باشد اگرچه واقعاً یک گربه بی مو نیست. ممکن است با کرک خیلی ظریف که تقریبا با چشم و لمس کردن قابل مشاهده است پوشیده شده باشد.

نرها ممکن است تا 25% بزرگ تر باشند . اسفینکس خوش اخلاق و فعال و باهوش است و مخصوصاً در تربیت کردن آرام و مطیع است.

مراقبت از گربه های اسفینکس

اسفینکس علی رغم بدن بی مو، حداقل به اندازه سایر گربه ها و حتی بیشتر، نیاز به مراقبت پوشش بدن دارد. پوست آنها می بایست با لوسیون و یا روغنی ملایم و بی بو مرطوب شود.

این نژاد به حمام هفتگی نیاز دارد تا لکه های چرب بر روی لباس و وسایل خانه به جای نگذارد. از شامپوهای ملایم مخصوص گربه یا شامپوی مرطوب کننده استفاده کرده و آن را کامال آب کشی نمایید، فراموش نکنید بین چین و چروک های پوست آنها را کامال آب کشی کنید. اگر از همان زمانی که گربه جوان است او را حمام کنید، یاد می گیرد که حمام کردن را قبول کرده و یا حتی از آن لذت ببرد. دستمال های مرطوب پاک کننده مخصوص پت نیز برای تمیز کردن این گربه مفید است.

برای پیشگیری از بیماری های دهان و دندان، برای او مسواک بزنید. مراقبت روزانه از دندان ها بهترین کار است، اما مسواک زدن هفتگی نیز بهتر از هرگز مسواک نزدن است.

گوشه های چشم را با پارچه ای نرم و مرطوب تمیز کنید تا ترشحات چشمی پاک شوند. از دو قسمت متفاوت دستمال برای پاک کردن هر چشم استفاده کنید تا خطر گسترش عفونت را از بین ببرید.

گوش ها را هر هفته معاینه کنید. در صورتیکه کثیف بودند، با استفاده از پنبه یا پارچه نرم و مرطوب آغشته به محلول 50/50 سرکه و آب گرم آن ها را تمیز کنید.

جعبه خاک گربه را کاملا تمیز نگاه دارید. اسفینکس ها نیز مانند بقیه گربه ها نسبت به بهداشت جعبه خاک شان بسیار حساس اند.

با اینکه با لمس این گربه ها احساس گرما خواهید کرد، باید حواستان باشد که این گربه ها هیچ مویی ندارند تا آن ها را گرم نگه دارد. هر وقت احساس سرما می کنید در نظر داشته باشید که احتمالا گربه تان هم سردش است. می توانید برایش یک ژاکت بخرید تا به گرم نگه داشتنش کمک نماید.

بهتراست اسفینکس خود را تنها در داخل منزل نگه دارید تا او را از ابتلا به بیماری هایی که توسط سایر گربه ها منتقل می شود و هم چنین حمله سگ ها و تصادف با ماشین حفظ کنید. در صورتی که امکان مواجهه گربه با آفتاب شدید وجود دارد، کرم ضد آفتاب مخصوص گربه روی بدنش بمالید تا پوستش را از خطر سوختگی حفظ کنید.

آشنایی با

نشانه های حسادت حیوانات خانگی

مترجم: فرزانه اسدالهی دعوتی
assistance@hamigostar.com

گاهی حیوانات خانگی ما به گونهای رفتار میکنند که بیانگر حسادت آنهاست. ممکن است در هنگام نوازش یک سگ دیگر، سگ شما خود را بین شما و او قرار دهد یا مانع نوازش کردن شما شود.

در هنگام عدم توجه به گربه، ممکن است سروصدای زیادی از خود تولید کند؛ اگر سگ شما خوراکی دریافت نکند در حالی که به حیوان دیگری غذا میدهید، ممکن است به طور آزاردهنده ای شروع به زوزه کشیدن کند. ولی آیا این رفتارها واقعا ناشی از حسادت هستند؟ متخصصان با این موضوع مخالف اند.

به گفته کاتنا جونز، مشاور متخصص رفتار حیوانات و مالک مرکز رفتارشناسی حیوانات در وارویک، رود آیلند: "حیوانات خانگی حس حسادت را به معنای واقعی کلمه تجربه نمی کنند". "آنچه شما مشاهده می کنید یک رفتار جسورانه، تحمیل کننده یا گستاخانه است (مثلا حیوانی که با حرکت تهدیدآمیز حیوان های دیگر را کنار میزند) یا ناشی از سلسله مراتب اجتماعی میباشد (مثلا موقعیتی که یک حیوان با مرتبه بالاتر، جای حیوان دیگری را می گیرد)".

از سوی دیگر، اخیرا در یک مطالعه مشخص شده است که سگها "هنگامی که صاحبان آنها به یک سگ قلابی ابراز محبت می کردند [مثلا یک اسباب بازی متحرک که از خود صدا تولید می کند]، در مقایسه با زمانی که فرد به اشیای بی جان محبت می کرد [یک کتاب یا کدوی پلاستیکی] رفتارهای حسادت گونه بسیار بیشتری از خود نشان می دادند (مانند گاز گرفتن، قرار گرفتن بین فرد و شی، هل دادن/لمس کردن شی/فرد)".

به گفته سوزان هتز، متخصص رفتار حیوانات و مالک مشترک انجمن رفتارشناسی حیوانات در لیتلتون، کلرادو: "اینکه آیا یک حیوان خانگی همان حس حسادت مشابه با انسانها را تجربه می کند یا خیر، مشخص نشده است". وی توضیح می دهد، "در مورد اینکه آیا حالت عاطفی یک حیوان خانگی با آنچه مردم از آن به عنوان حسادت یاد می کنند یکسان است یا خیر، هیچ ایده ای نداریم". "در اغلب موارد، بهتر است این رفتار به عنوان یک وضعیت رقابتی توصیف شود که بر اساس آن حیوان با موجودی دیگر (انسان، سگ، گربه، یا غیره) برای به دست آوردن آنچه میخواهد، رقابت میکند."

حیوانات نیز گاهی مانند انسانها احساس ناامنی میکنند

حیوانات خانگی به توجه فردی، نوازش زیاد، و فعالیت هایی نیاز دارد که آنها را مشغول نگه داشته و از بی حوصلگی دور نماید. گاهی حیوانات خانگی صرفاً ما را می خواهند و تمایلی ندارند که ما را با حیوانات یا افراد دیگر تقسیم نمایند

رفتارهای حسادتگونه در حیوانات خانگی

این نوع از رفتارها، صرف نظر از نام آنها، اغلب ناخواسته و مضر هستند. چند مورد از این رفتارها که صاحبان حیوانات خانگی باید به آنها توجه کنند عبارت اند از:

۱. **پرخاشگری**. به گفته دکتر اسکارلت ماگدا، مؤسس سازمان بین المللی دامپزشکان، مستقر در شهر نیویورک: "این رفتار اغلب ممکن است به شکل گاز گرفتن شدید یا ملایم حیوان یا فردی که به حیوان توجه می کند بروز نماید".

۲. **تخلیه در محیط بیرون**. به گفته دکتر جفری برودریک، دامپزشک در هانتینگتون، نیویورک، "حیوانات خانگی ما نمی توانند تفکرات و احساسات خود را به صورت کلامی اظهار نمایند؛ در عوض، گاهی رفتارهای خود را به طور عملی بیان می کنند". "اگر مشاهده کردید که حیوان خانگی شما در مکانهای نامناسب ادرار یا مدفوع میکند، ممکن است بخواهد چیزی به شما بگوید."

۳. **توجه زیاد حیوان به صاحبش**. به گفته دکتر برودریک، این رفتار با نزدیک شدن و چسبیدن حیوان به صاحبش و لیسیدن ناگهانی دست یا صورت وی مشخص می شود. "این رفتار نشانه محبت است و آنها سعی دارند که توجه شما را جلب نمایند".

۴. **رفتار تحمیل کننده**. دکتر ماگدا به این نکته اشاره میکند که این رفتار اغلب به صورت "جلوگیری حیوان از حرکت آزادانه فرد یا حیوانی دیگر در نزدیکی صاحبش یا قرار دادن خود در وضعیتی که توجه بیشتر صاحب را موجب میشود" بروز می کند.

۵. **غریدن یا ایجاد صداهایی شبیه به هیس یا درگیر شدن با حیوان دیگر**. به گفته دکتر برودریک، این مسئله میتواند در خانه هایی با چند حیوان خانگی مشاهده شود و حیوانات از این طریق برای جلب توجه و دریافت منابع با هم رقابت می کنند.

۶. **تلاش برای ترساندن غریبه ها**. به گفته دکتر ماگدا: "حیوانات خانگی ممکن است در هنگام ورود مهمان یا ملاقات صاحب آنها با افراد غریبه، به صورت پرخاشگرانه پارس کرده، یا صداهایی مانند هیس یا غرش از خود ایجاد نمایند".

۷. **انجام حرکات جالب**. به گفته برودریک، انجام این حرکات قطعاً نشانگر این است که حیوان خانگی شما برای جلب توجه تلاش می کند.

۸. **اشغال کردن فضا**. دکتر برودریک عنوان میکند: "گربه ها گاهی بر روی میز کار یا صفحه کلید رایانه شما می نشینند تا توجه شما را به خود جلب نمایند و حتی ممکن است اشیای روی میز را بیندازند. سگها ممکن است بر روی دو پای خود عقب خود نشسته و از شما بخواهند که به آنها توجه کنید".

۹. **ترک کردن اتاق**. به گفته دکتر برودریک: "بعضی وقت ها هنگامی که حیوان خانگی شما عصبانی می شود ممکن است از تلاش خود جهت جلب توجه دست بکشد".

مدیریت رفتارهای ناخواسته و حفظ سلامت روانی حیوانات خانگی در جلوگیری از بروز شرایط ناخوشایند نقشی کلیدی ایفا می کنند

آنچه باعث ایجاد رفتارهای حسادت گونه در حیوانات خانگی می شود

به گفته متخصصان، رفتارهای حسادت گونه در حیوانات خانگی معمولا نشان دهنده بی حوصلگی یا ترفندی برای جلب توجه باشند. دکتر برودریک می افزاید: "حیوانات نیز گاهی مانند انسان ها احساس ناامنی می کنند. حیوانات خانگی به توجه فردی، نوازش زیاد، و فعالیت هایی نیاز دارد که آنها را مشغول نگه داشته و از بی حوصلگی دور نماید. گاهی حیوانات خانگی صرفا ما را می خواهند و تمایلی ندارند که ما را با حیوانات یا افراد دیگر تقسیم نمایند".

به گفته جونز، در این شرایط حیوان خانگی شما ممکن است با خود فکر کند که "من تو را می بینم که در حال انجام کاری هستی. به نظر خوشحال میرسی . من این خوشحالی را می خواهم". جونز می افزاید، کمبود منابع (مثلاً فقط یک اسباب بازی برای چند حیوان خانگی)، منازعات گروهی، فضای بسیار کم، استرس، عدم فعالیت و ویژگی های ژنتیکی می توانند باعث بروز رفتارهای حسادت گونه شوند.

دکتر ماگدا به صاحبان حیوانات خانگی توصیه می کند که به این وضعیت ها به دقت توجه نمایند: اگر یک حیوان خانگی یا یکی از اعضای خانواده نسبت به بقیه توجه بیشتری دریافت می کنند؛ یا یک حیوان یا فرد جدید به خانواده اضافه شده است؛ یا مقدار مواد خوراکی بین حیوانات خانگی به طور یکسان تقسیم نمی شود.

چگونه رفتارهای حسادت گونه در حیوانات خانگی را متوقف نماییم

برای متوقف کردن این رفتارها پیش از آنکه از کنترل خارج شوند، نکاتی توسط دکتر ماگدا ارائه گردیده است:

- شرایطی که باعث بروز نشانه هایی از حسادت/پرخاشگری می شوند را در دفترچه ای یادداشت نمایید. همچنین فهرست کردن رفتارهایی که قادر به کنترل آنها نیستید و ارائه آن به دامپزشک یا متخصص رفتارشناسی حیوانات میتواند مفید باشد.
- از توجه بیش از حد به یک حیوان نسبت به حیوانات دیگر پرهیز کنید.
- به سگهای خود بیاموزید که در قفس خود احساس امنیت کنند؛ آنها می توانند در مواقع استراحت، در قفس خود احساس آرامش داشته باشند. همچنین فضایی مخصوص به گربه ها در نظر بگیرید.
- غذا دادن به حیوانات خانگی را به صورت جداگانه انجام دهید تا از نزاع در هنگام صرف غذا جلوگیری شود.
- هرگاه به خانه می آیید حیوانات خود را نادیده بگیرید تا احساس نکنند که یکی از آنها بیش از بقیه مورد توجه قرار گرفته است. با این کار سطح هیجان عاطفی کاهش خواهد یافت و از بروز نشانه های پرخاشگری جلوگیری می شود.

در هنگام قدم زدن همراه با دو سگ، از افسار استفاده نمایید و یک پوزه بند برای کنترل بهتر در نظر داشته باشید.

- در نوازش کردن، حیوانات را به یکدیگر ترجیح ندهید.
- حداقل از همه اسباب بازیها و محل استراحت به تعداد دو عدد تهیه نمایید ولی اسباب بازیهای خوراکی را از دسترس حیوانات خارج کنید مگر اینکه بر آنها نظارت داشته باشید.
- حیوانات خانگی را در دستان خود بگیرید. به آنها توجه نموده و هنگامی که آنگونه که شما می خواهید رفتار کردند آنها را تشویق کنید.
- مدیریت رفتارهای ناخواسته و حفظ سلامت روانی حیوانات خانگی در جلوگیری از بروز شرایط ناخوشایند نقشی کلیدی ایفا می کنند. به گفته دکتر برودریک: "به عنوان صاحب حیوانات خانگی ما باید به نیازهای فیزیکی و عاطفی آنها توجه نماییم، همانطور که به نیازهای بچه های خود توجه داریم؛ حیوانات ما فقط می خواهند که مورد محبت و دوست داشته شدن قرار گیرند".

گربه پالاس

درک صریح زیبایی

مترجم: سید مهدی ارفعی موسوی
it@hamigostar.com

به طور کلی از جانب انسان ها، همواره دو خطر اصلی گربه های پالاس را تهدید می کند: اول شکار شدن این پستانداران به منظور استفاده از پوست و خز زیبایشان و دوم مسمویت غذایی!

گربه پالاس
(Pallas cat)

پستانداری است که غالبا در مناطق مرکزی آسیا یافت میشود. این گربه سان در حقیقت یک گربه وحشی با اندازه کوچک است که نام خود را از روی محققی آلمانی گرفته است که برای اولین بار در سال 1776 این پستانداران را یافت. نام این محقق «پیتر سایمون پالاس» بود. طول بدن گربه های پالاس بدون احتساب طول دم، 46 تا 65 سانتیمتر است و خود دم به تنهایی طولی معادل 21 تا 31 سانتیمتر دارد. وزن این گربه سانان از 2/5 تا 4/5 کیلوگرم متغیر است. شکل ظاهری گربه های پالاس به علاوه خز بلند و متراکم آنها، وجه ای با ابهت به آنها بخشیده است. گربه های پالاس رنگ خاکستری دارند و بر روی دم آنها حلقه های سیاه رنگ دیده می شود. همچنین بر روی بدن و پیشانی آنها طرحهای خاصی نقش بسته است. فک گربه های پالاس کوچک است و به همین دلیل این پستانداران در مقایسه با دیگر گربه سانان، تعداد دندانهای کمتری دارند اما در عوض دندان های نیش آنها بسیار بلند است!

صدای سگ؟

گربه های پالاس قادرند تا طیف گستردهای از صداهای مختلف را تولید کنند. یکی از اصواتی که گربه های پالاس تولید می کنند، بسیار به صدای سگ نزدیک است!

رژیم غذایی

گربه های پالاس غالبا از جوندگان کوچک و پرندگان تغذیه می کنند. در بعضی مواقع حشرات خاصی نیز خوراک این گربه سانان می شوند. گربه های پالاس تنها با تعقیب و گریز شکار نمی کنند بلکه از روش های شکار دیگری همانند مخفی شدن و کمین کردن نیز استفاده می کنند. در بعضی مواقع و در محیط های خاص، این گربه سانان به سمت ماهیگیری نیز می روند. پنجه های آنان برای شکار ماهی بسیار مناسب است.

گوشتخواران	:راسته	گربه ایان کوچک	:زیرتیره	جانوران	:فرمانرو
گربه سانان	:زیرراسته	گربه ها	:سرده	طنابداران	:شاخه
گربه ایان	:تیره	F. manul	:گونه	پستانداران	:رده

مجموعه سون

وارد کننده و عرضه کننده
محصولات حیوانات خانگی

Seven set
Importer and Supplier
Pet Products

شعبه های فروشگاهی

- شعبه۱: تهران، اتوبان آزادگان، باغ پرندگان خلیج فارس، پلاک ۷ تلفن: ۶۶۱۸۱۳۰۱
- شعبه ۲: تهران، خیابان سهروردی، خیابان عشقیار، پلاک ۸۸ تلفن: ۸۸۷۵۹۰۸۲
- شعبه ۳: تهران، شهرک اکباتان، فاز۲، مجتمع تجاری پاسارگاد، پلاک ۳۲ تلفن: ۴۴۶۷۳۹۸۲
- شعبه ۴: تهران، اتوبان خاوران، باغ پرندگان خاوران، فروشگاه سون

For The Love Of Pets

دفتر مرکزی: تهران، اتوبان آزادگان، فیروزبهرام، خیابان نسیم، پلاک ۳
ارتباط با مدیریت: ۰۹۱۲-۱۱۳۴۲۳۵
ارتباط با واحد فروش و بازاریابی: ۰۹۱۲-۲۸۷۶۷۸۶
تلگرام: @Seven_Sales_Manager

والی

داروخانه دامپزشکی دکتر والی

www.valipetshop.com
Instagram: @valipetshop

سعادت آباد- بالاتر از چهار راه سرو
بلوار پیام - نبش شهروند
پاساژ بهرود - طبقه اول - پلاک ۲۳۲
تلفن: ۲۲۰۶۷۵۸۲

پــت اســتور

فروشگاه اینترنتی لوازم سگ و گربه

برای سفارش آنلاین به سایت ما مراجعه نمایید

www.PetStore.ir

انواع برندها

Beeztees
Doggie
Moderna
Stefanplast
kerbel
FerPlast
Touchdog

Royal Canin
Belcando
Bewi dog
Dogland
Anivital
Bosch
Gemon
Happy Dog
nero gold
Stuzzy
Dr clauder's
Pro Plan
Simba
Friskies

آنــلاین خــرید کــنید

۰۲۱-۳۳۰۵۸۶۵۰

سفارش تلفنی

PetStore.ir

PetStoreChannel

www.PetStore.ir

M.GH group

Ask us the best..

پت شاپ 110

عرضه مستقیم کلیه ملزومات حیوانات خانگی

کلی و جزئی

آدرس: آزادگان . حد فاصل خلیج فارس و گمرک غرب
. مرکز خرید پرندگان زینتی . طبقه اول . واحد ۸
تلفن: ۶۶۱۸۱۸۱۲ فکس: ۶۶۱۸۱۸۱۴
کانال تلگرام: @Petshop110

فروشگاه چشمه

مشاوره و توزیع کننده انواع داروها، مکمل ها و غذاهای پرندگان زینتی و دام کوچک

VERSELE-LAGA

NEKTON PRODUCTS Successful as nature itself

Quiko®

021 5562 0670
021 5515 4328
تهران، خیابان صاحب جمع، پلاک ۱۲۸

0912 100 7521
0935 100 7521
0933 100 7521

www.canary128.com
canary128
amir.128k

Toxoplasma Gondii
Pet Care

آشنایی با

توکسوپلاسموز

دکتر شادی بزرگ پناه
Sh_bozorgpanah@yahoo.com

توکسوپلاسما عفونتی است که توسط انگلی به نام توکسوپلاسما گوندی ایجاد می شود و در سراسر جهان، انسان و سایر حیوانات خونگرم را آلوده می کند

اولین مورد شناخته شده بیماری در انسان در سال 1923 توسط یانکو گزارش شد. وی چشم پزشکی از شهر پراگ بود که کیست های انگل را در مطالعه میکروسکوپی مقاطع بافتی شبکیه چشم کودکی که توکسوپلاسموز مادرزادی داشت و در سن یازده سالگی مرده بود، مشاهده و توصیف کرد.
در سال 1967 هاچیسون کشف کرد که چرخه زندگی انگل در روده گربه رخ می دهد و منجر به دفع تخم انگل می شود، با این کشف، اهمیت نقش گربه در انتقال بیماری توکسوپلاسموز ثابت شد.
مطالعات اپیدمیولوژی حضور پادتن توکسوپلاسما را در سرم خون حداقل یک سوم جمعیت بالغ اکثر کشورهای جهان نشان می دهد که بیانگر تماس و آلودگی قبلی آنها با این انگل و نشان دهنده انتشار وسیع و قدرت آلوده کنندگی توکسوپلاسما برای انسان است. اگرچه آلودگی به انگل فراوان است ولی بیماری ناشی از آن همراه با علایم بالینی در قیاس با میزان آلودگی ناچیز است، با این حال نباید فراموش کرد که در عفونت های حاد و بدون علایم اولیه زنان باردار، انگل ممکن است از جفت عبور کرده و به جنین منتقل شود و باعث ضایعات شدید سیستم اعصاب مرکزی نوزادان گردد. به علاوه گاهی انگل موجب مرگ جنین شده و منجر به سقط آن می شود. بنابراین توکسوپلاسموز مادرزادی در پزشکی دارای اهمیت بسیار زیادی است. در آلودگی های مزمن به طور معمول انگل به شکل مخفی نزد میزبان زندگی میکند بدون اینکه آسیبی به او برساند. ولی چنانچه اختلالی در سیستم ایمنی میزبان به وجود آید، توازن موجود بین انگل و میزبان به هم میخورد و انگل شروع به تکثیر می نماید. در این مورد توکسوپلاسما به بافت های مختلف میزبان به ویژه مغز آسیب زیادی میرساند و اگر به موقع درمان نشود منجر به مرگ می گردد.
تنها حیوانی که تخم انگل را از راه مدفوع دفع و خاک را آلوده می کند، گربه است. همین خاک آلوده منبع عفونت انسان و سایر حیوانات است.
بالاترین میزان آلودگی در ساکنان مناطق گرم و مرطوب مشاهده می شود. در ایران، میزان آلودگی در ساکنان استان های گیلان و مازندران در حدود 55% است در حالیکه میزان آلودگی در استان های آذربایجان غربی، خوزستان و فارس به طور قابل ملاحظه ای پایین تر است.

در سال 1967 هاچیسون کشف کرد که چرخه زندگی انگل در روده گربه رخ می دهد و منجر به دفع تخم انگل می شود، با این کشف، اهمیت نقش گربه در انتقال بیماری توکسوپلاسموز ثابت شد

چرخه زندگی طبیعی انگل

گربه، گوشت سایر حیوانات را می خورد و انگل پس از گذراندن مراحل رشد در روده گربه به صورت تخم همراه با مدفوع دفع میشود و پس از چند روز در محیط خارج، این تخمها آلوده کننده (مسری) می گردند و اگر توسط انسان و حیوانات خورده شوند، آنها را آلوده می کند و به این ترتیب چرخه زندگی انگل کامل می شود.
عفونت انسان یا از طریق خوردن تخم انگل و یا کیست های بافتی موجود در گوشت آلوده، به ویژه گوشت گوسفند ایجاد می شود. پس از خوردن این مواد، کیست ها پاره شده و به بافت پوششی روده هجوم میبرند و از راه جریان خون در تمام اندام های بدن پخش می شوند. در این اندام ها پس از تکثیر به صورت کیست بافتی در می آیند که به خصوص در مغز، عضله قلب و عضلات مخطط یافت می شوند.

اگر بیماری فعالتر باشد و تب، احساس کسالت عمومی شدید و بزرگی گره های لنفاوی در نقاط مختلف بدن وجود داشته باشند و یا چنانچه علایم ابتلای عضله قلب و یا مغز دیده شوند، باید بیمار را درمان کرد

کنترل و پیشگیری

توکسوپلاسموز اکتسابی آنقدر خفیف است که احتیاجی به درمان ندارد. اگر بیماری فعالتر باشد و تب، احساس کسالت عمومی شدید و بزرگی گره های لنفاوی در نقاط مختلف بدن وجود داشته باشند و یا چنانچه علایم ابتلای عضله قلب و یا مغز دیده شوند، باید بیمار را درمان کرد.
همانطور که گفته شد راه های انتقال توکسوپلاسما به انسان عبارتند از کیست های بافتی موجود در گوشت به خصوص گوشت گوسفند و تخم های انگل موجود در مدفوع گربه. بنابراین پیشگیری از عفونت مربوط به حذف این دو منبع است. کیست های بافتی موجود در گوشت را میتوان با گرم کردن تا 60 درجه و یا منجمد کردن در منهای 20 درجه سانتی گراد از بین برد ولی اغلب فریزرهای خانگی درجه حرارت را تا این حد پایین نمی برند، لذا گوشت خام مصرفی در خانه خطر قطعی دارد و باید قبل از مصرف کاملا آن را پخت. زنان باردار باید از خوردن استیک نیم پز و همبرگر خودداری کنند. دست زدن به گوشت در آشپزخانه نیز خطر آلودگی به همراه دارد زیرا ممکن است از راه بریدگی ها و خراش های پوست، انگل وارد بدن شود. بنابراین پس از هربار دست زدن به گوشت شستشوی دست با آب و صابون ضروری است.

نتیجه گیری

خطر ابتلا به بیماری توکسوپلاسموز از طریق مصرف گوشت خام و نیم پخته بسیار بیشتر از تماس با گربه میباشد اما بهتر است خانم های باردار از تماس با گربه اجتناب ورزند.

توصیه هایی برای صاحبین گربه

آلودگی گربه از زمانی شروع می شود که حیوان آغاز به شکار موش و یا پرندگان می کند. لذا باید جلوی شکار گربه خانگی را گرفت و او را با غذاهای خشک داخل قوطی و یا گوشت پخته تغذیه کرد. هنگام پاکیزه کردن جای بچه گربه های تازه متولد شده، لازم است دستکش های لاستیکی به دست کنند و این کار باید روزانه انجام شود. مدفوع گربه خود را باید در توالت بریزند و سیفون را بکشند.

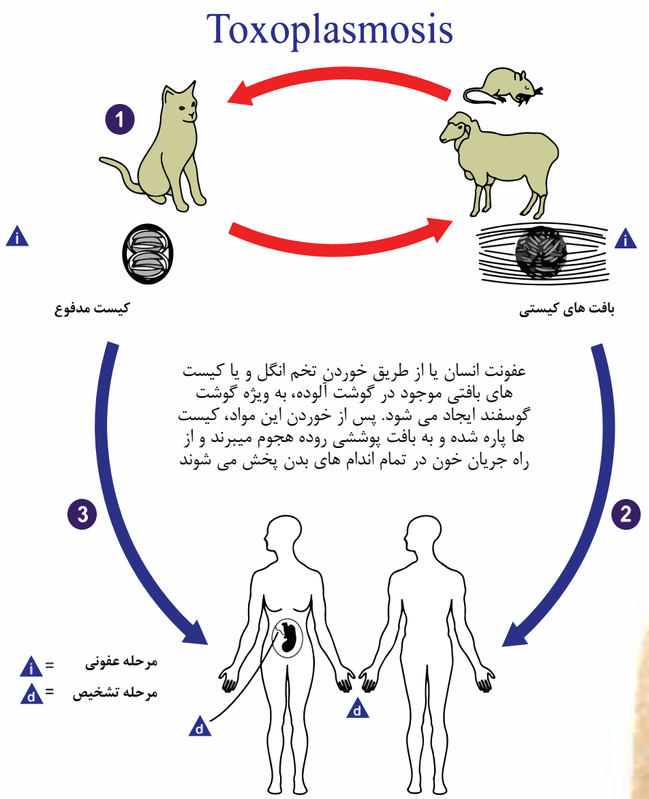

Canine Distemper

Pet Care

بیماری کشنده اما قابل پیشگیری

دیستمپر در سگها

دکتر پهلوانی نژاد
niusha_pj@yahoo.com

دیستمپر بیماری ویروسی بسیار خطرناک و کشنده ای است اما با واکسیناسیون قابل پیشگیری می باشد
در این مطلب می خواهیم در ارتباط با چیستایی دیستمپر، چگونگی انتقال و نحوه محافظت سگ در برابر ابتلا به این بیماری صحبت کنیم

دیستمپر در سگها یک بیماری ویروسی است که در صورت گرفتار شدن می تواند کشنده باشد

دیستمپر چیست

عامل ایجاد دیستمپر یک ویروس است که به آن canine distemper virus می گویند که علاوه بر سگ سانان حیوانات کوچک تا متوسط جثه دیگری را نیز تحت تاثیر قرار می دهد. انتقال و شیوع این بیماری اغلب از طریق راه استنشاقی است. در ارتباط با گربه، نگرانی جایز نیست هرچند گربه ها دیستمپر خود را دارند و برای آنان خطرناک است اما عامل آن این ویروس نیست و سگ ها نیز توسط ویروس دیستمپر گربه ها آلوده نمی شوند. با این حال کسانی که موش خرما یا فرت به عنوان حیوان خانگی نگهداری می کنند باید محتاط باشند زیرا این حیوان میتواند حامل انتقال دیستمپر به سگ ها باشد.

همانطور که گفته شد ویروس دیستمپر اغلب از راه استنشاقی و اصولا زمانیکه سگ در اطراف ادار مدفوع حیوانات آلوده از جمله دیگر سگ ها، روباه ها و راکون ها پرسه میزند، گسترش می یابد.

تماس یا بوییدن هر نوع از مایعات و ترشحات بدن شامل خون، بزاق، ادرار ، مدفوع، سرفه، ترشحات بینی و ... می تواند دیستمپررا منتقل کند. عمدتا در توله سگ ها، سگ های غیر واکسینه مسن و سگهای با ضعف سیستم ایمنی رخداد ابتلا بیشتر است.

سگ هایی که رها شده اند یا مورد آزار و اذیت قرار گرفتن به ویژه سگ هایی که در مراکز تکثیر هستند، در معرض خطر بیشتری واقع اند.

دیستمپر در سگها به سرعت شروع به کار می کند و کمتر از یک هفته از تماس ویروس بعد از انتقال به غدد لنفاوی، ویروس می تواند سیستم گوارش، مغز و اعصاب را تحت تاثیر قرار دهد.

هیچ گونه درمان اختصاصی برای دیستمپر وجود ندارد، واکسیناسیون کلید پیشگیری است

شدت و میزان علائم و اثرات دیستمپر در سگ ها وابسته به بسیاری از عوامل از جمله: سن، سطح ایمنی سگ آلوده، محیط و حتی شرایط آب و هوایی بستگی دارد. میزان نجات سگ هایی که به دیستمپر مبتلا می شوند علاوه بر عوامل نامبرده به حدت و سویه ویروس عفونت زا نیز وابسته است. دیستمپر در سگها می تواند به مرگ نیز ختم شود.

علائم دیستمپر

کمتر از یک هفته پس از تماس استنشاقی با ویروس دیستمپر، علائم دیستمپر شروع به ظاهر شدن کرده؛ در ابتدا یک تب بالا طی چند روز حیوان را تحت تاثیر قرار می دهد، درجه حرارت سگ مبتلا به دیستمپر به طور کلی بیشتر از 94.4 درجه ثبت میشود و در این مرحله علائم دیگری نظیر ترشحات شفاف از چشم و بینی نیز رویت می شود. در مراحل اولیه علائم دیستمپرغالبا معطوف به درگیری چشم، بینی و گلو میشود این مرحله قبل از تهاجم ویروس به ارگان های حیاتی می باشد، تب بعد از چند روز کاهش یافته و در دومین هفته برای مدت طولانی تری ظهور پیدا می کند.

دیستمپر در سگها یک بیماری ویروسی است که در صورت گرفتار شدن می تواند کشنده باشد

بعد از یک هفته ترشحات بینی و چشم از حالت اولیه و شفاف به حالت غلیظ و زرد رنگ تبدیل می شود و ترشحات خشک شده نمای پوسته پوسته را نمایان میکنند. در ادامه ویروس دیستمپر بر روی سیستم گوارش نیز تاثیر می گذارد که در این کیس ها علائم بیماری غالبا استفراغ و اسهال بوده که همراه با نشانه های مرتبط با این علائم نظیر کم شون آب بدن، بی اشتهایی، کاهش وزن نمود پیدا می کند.

در حالت تنفسی علاوه بر ترشحات، سگ مبتلا می تواند علامت سرفه را نیز به سبب ذات الریه نشان داد.

الی 3 هفته بعد ابتلا و گاها تا دو سال بعد، ویروس دیستمپر می تواند بر روی مغز و سیستم عصبی 2 تاثیر گذارد، ویروس دیستمپر سبب آسیب التهاب مغز می شود و در این مرحله از بیماری طیفی از نشانی ها شامل: حرکات ناگهانی انقباضی ماهیچه ها (شایعترین آن حالتی به نام chewing gum است)، تا تشنج و فلجی در کیس های شدید دیده می شود. باقی نشانه های بیماری، تظاهر جوش های چرکی در ناحیه شکم و شاخی شدن بالشتک های کف دست و پا ی حیوان است که با اصطلاحی به نام hard pad شناخته شده است.

سگهایی که کاملا بهبود یافته اند،نه حامل بیماری هستند نه میتوانند بیماری را گسترش دهند. از سوی دیگر سگهای نگون بختی هم هستند که بعد از 5 هفته درگیری می میرند.

توجه

ده روز پس از تماس و ابتلای سگ به دیستمپر، ویروس توانایی انتشار و آلوده کردن محیط و سگهای دیگر را دارد

سگهای مبتلا تا 3 ماه توانایی انتقال ویروس را دارند. که طی این مدت حتما باید سگ مبتلا قرنطینه و از تماس ان با دیگر سگ ها جلوگیری گردد

بهترین و مطمعن ترین راه پیشگیری از ابتلا، واکسیناسیون و اطمینان پیدا کردن صاحبین از انجام واکسیناسیون کامل .سگ ها است

پیشگیری و درمان

تکرار می کنیم، درمانی برای دیستمپر در سگها (همانند بیماری پاروو ویروس، که این دو بیماری در سگ ها می توانند منجر به مرگ شوند) وجود ندارد. در عوض این بیماری های ویروسی در سگ ها قابل پیشگیری هستند.تشخیص زود هنگام این بیماری توسط دامپزشک و درمان حمایتی بر علیه باکتری های ثانویه می تواند کمک کننده است.

- **ویروس دیستمپر به نور فرابنفش، حرارت، خشک شدن حساس است و در محیط های سرد و مرطوب بیشتر زنده می ماند. در هوای نزدیک به صفر درجه تا هفته ها و در دمای نرمال بیرون 48 تا 72 ساعت می تواند زنده و فعال باقی بماند**
- **اکثر ضد عفونی کننده ها می توانند ویروس دیستمپر را نابود کنند و البته با روش های رایج ضد عفونی که در بیمارستان ها، مراکز نگهداری و بهداشتی بکار برده می شوند می توان ویروس را از بین برد**
- **ضد عفونی کننده هایی همچون، ترکیبات فنولی، آلدهیدی، آب ژاول، بتادین و کلرهگزیدین نیز کارامد هستند**

پنج تا از نشانه های بیماری در سگ ها

۱- یبوست یا اسهال

۲- بی‌اشتهایی

سگ به اندازه کافی غذا نمی خورد و وزن از دست می دهد

رنگ یا بوی غیر طبیعی

- رنگ سفید یا چیزهای سبز
- یا
- سیاه و قرمز
- بوی غیر طبیعی عجیب

۳- خستگی و ضعف عمومی

سگ افسرده، بی حال و بدون فعالیت بوده و ترجیح میدهد همیشه بخوابدو دراز بکشد

۴- خارش و پوسته پوسته شدن پوست و مشکلاتی در پوشش

پوشش غیر طبیعی

- نقطه های کچل شده روی مو
- خارش مداوم
- پوشش ضخیم و بی حالت

۵- مشکلات چشمی

آبریزش چشم و بینی

- عطسه، تنبلی و آبریزش چشم و بینی

چه عواملی باعث ایجاد بیماری های قلبی در سگ ها و گربه ها می شوند

دکتر علیرضا عدل پرور
Adl@dibahealth.com

بیماری های قلبی می تواند بر اثر دو عامل مادرزادی و اکتسابی در سگ ها و گربه ها ایجاد گردد که می تواند در طول زمان نیز پیشرفت کند

بیماری های قلبی با عامل وراثتی می تواند بر اثر استعداد ژنتیکی و یا مشکلات فیزیکی مادرزادی مانند اختلالات آنزیمی همچون پرکاری غده تیروئید بروز کند

بیماری های قلبی با عامل وراثتی می تواند بر اثر استعداد ژنتیکی و یا مشکلات فیزیکی مادرزادی مانند اختلالات آنزیمی همچون پرکاری غده تیروئید بروز کند
مشکلات قلبی با عوامل وراثتی را مادرزادی و مشکلات قلبی با عوامل غیر وراثتی را اکتسابی می نامند.تحقیقات نشان میدهد 60 درصد از سگ هاي مسن داراي امراض قلبي هستند و 15 درصد از گربه ها به احتمال قوی داراي بيماري هاي قلبي می باشند و حیوانات خانگي بالغ نیاز به حداقل 2 بار در سال چك آپ قلبی دارند
نژاد هایی همچون دوبرمن ها ،گرید دین ها، باکسر ها، نیوفوند لند ها ،کینگ چارلز اسپانیول ها در بروز بیماری های قلبی با منشا مادرزادی مستعد هستند.
در اینجا ابتدا به عوامل ایجاد بیماری های قلبی با منشا مادرزادی و اکتسابی می پردازیم و در ادامه یکی از شایعترین بیماری های قلبی را بطور کامل تشریح کرده و مقاله ای مرتبط با موضوع تشخیص بیماری های قلبی با دستگاه الکتروکاردیوگراف می پردازیم

عوامل ایجاد بیماری های قلبی با منشا مادرزادی:

PDA (PATENT Ductus ARTERIOSIS) :
این بیماری در سگ ها در زمان تولد ایجاد می گردد در این عارضه دریچه ای که بین آئورت و سرخ رگ ششی قرار دارد بطور کامل بسته نمیشود

AORTIC STENOSIS:
سگ ها با نژاد بزرگ بیشتر به این عارضه دچار می شوند در این عارضه سرخ رگ حیاتی آئورت تا حدودی مسدود می شود

PULMONIC STENOSIS:
در این بیماری که در سگ ها شایع است سرخرگ ریوی که وظیفه اکسیژن رسانی به ریه ها را دارد دچار انسداد شده و قلب تلاش می کند با پمپاژ بیشتر خون را به ریه ها برساند

VENTRICULAR OR ATRIAL SEPTAL DEFECT:
در این بیماری که در سگ و گربه ها شایع است میتواند در دو قسمت بطنی و دهلیزی قلب ایجاد گردد. در قسمت بطنی حفره ای غیر طبیعی بین بطن راست و چپ قرار دارد و در قسمت دهلیزی هم به همین ترتیب حفره ای بین دهلیز راست و چپ وجود دارد که عملکرد قلب را دچار مشکل می کند

PERSISTENT RIGHT AORTIC ARCH:
این بیماری معمولا در سگ ها بعد از تولد ایجاد می شود که در ابتدای دوران بچگی می تواند وخیم تر گردد بنابراین اگر این آرک حذف نشود می تواند باعث ایجاد مشکلات پیچیده ای در مری نیز گردد

DYSPLASIA:
این بیماری در گربه ها بر اثر ناهنجاری های دریچه های قلبی ایجاد می گردد

تحقیقات نشان میدهد 60 درصد از سگ هاي مسن داراي امراض قلبي هستند و 15 درصد از گربه ها به احتمال قوی داراي بيماري هاي قلبي می باشند و حيوانات خانگي بالغ نياز به حداقل 2 بار در سال چك آپ قلبی دارند

عوامل ایجاد بیماری های قلبی با منشا اکتسابی:

Dietary Deficiency:
سگ ها و گربه ها برای داشتن قلبی سالم نیاز به رعایت رژیم غذایی مناسب و سرشار از مواد مغذی دارند به عنوان مثال کمبود اسید آمینه های حیاتی همچون تورین و ال کارنتین باعث ایجاد عارضه های قلبی همچون کاردیو میلو پاتی (بزرگ شدن قلب) و همچنین سایر بیماری های قلبی در این حیوانات می شود.

Pericardial Disease:
ایجاد عارضه در پریکارد قلب بیشتر در سگ ها باعث اختلال در ضربان و محدود کردن عملکرد قلب می گردد.

Heartworm Infection:
بیماری انگلی کرم قلب در سگ ها که عاملش انگل دیروفیلاریا ایمیتیس است اگر در مراحل ابتدایی کنترل نشود باعث ایجاد عوارض قلبی می شود.

Endocardiosis:
یکی از بیماری های شایع در سگ های مسن است. این بیماری حاصل از نقص در دریچه های قلبی است که به آن اندو کاردیوزیس می گویند که در گربه ها کمتر شایع است در این بیماری به علت کارکرد طولانی، دریچه های قلبی دچار نقص درحفظ خون می گردند و گاهی خون به داخل بطن ها و دهلیز ها نشت می کند. این نقص در طول زمان باعث بزرگی قلب و فشار به ناحیه نای و ریه ها می شود که با علائمی همچون سرفه نیز همراه است. این عوارض باعث ایجاد مورمور قلبی در سگ ها شده که با توجه به شدت این بیماری از یک تا شش تقسیم بندی می گردد.

Hypertrophic Cardiomyopathy:
این بیماری در گربه ها بر اثر ناکارامدی عملکرد قلبی ایجاد می گردد که باعث بزرگ شدن قلب و ضخیم شدن عضلات قلبی می گردد.

Dilated Cardiomyopathy:
این بیماری در نتیجه کمبود آمینو اسید تورین در رژیم غذایی سگ ها ایجاد می گردد.

Restrictive Cardiomyopathy:
این بیماری به دلایل ناشناخته ای بر اثر سفتی شدید در بطن های قلب ایجاد می گردد.

Arrhythmogenic Right Ventricular Cardiomyopathy (ARVC):
این بیماری شایع همراه با آریتمی و بی نظمی در ضربان قلبی در سمت راست قلب می باشد.

Hyperthyroidism:
پرکاری تیروئید در گربه ها باعث افزایش بی رویه هورمون ها درسطح خون می شود که نتیجه اش ایجاد عارضه های قلبی بخصوص عارضه HYPERTROPHIC CARDIOMYOPATHY می باشد.

نارسایی مزمن دریچه میترال

نارسایی مزمن دریچه میترال معمولا به دنبال دژنراسیون میگزوماتوز .پیشرونده ی دریچه های دهلیزی-بطنی ایجاد می شود
این بیماری معمول ترین بیماری شناخته شده قلبی عروقی در حیوانات کوچک است و میزان وقوع آن در سگ ها ،75%ذکر شده است

شیوع این بیماری به شدت تحت تاثیر سن حیوان است و در سگ های پیر تر از 16 سال بیشتر گزارش شده است
سگهای نژاد کوچک تا متوسط چثه مثل پاپیلون و پودل بیشتر به این بیماری مبتلا می شوند
شیوع بیماری در گربه هایی که بیماری اولیه میوکارد ندارند ناشناخته است اما به نظر کم می رسد

این بیماری پیشرفت آرامی دارد. سن، جنس و شدت ضایعات دریچه ای، از فاکتورهای خطر در پیشرفت بیماری هستند. در حیوانات نر روند پیشرفت بیماری نسبت به ماده ها سریعتر است.

آسیب شناسی:
نمای ماکروسکوپیک دژنراسیون میگزوماتوز، بستگی به این دارد که دریچه درگیر در چه مرحله ای از بیماری مورد بررسی قرار می گیرد.
یافته های اولیه شامل کشیدگی طناب های وتری و بزرگ و ضخیم شدگی دریچه ها به همراه مناطقی از پرولاپس یا اتساع به سمت أئورتی می باشد. طناب های وتری ممکن است در مراحل بعدی پاره شوند.
سلول های بینابینی دریچه ای اغلب دچار تغییر شکل ساختاری می شوند.

سبب شناسی و بیماری زایی:
اطلاعات کمی در مورد پاتوژنز و ضخیم شدن پیشرونده و دژنراسیون دریچه ها وجود دارد. اگرچه ضایعات اولیه شناخته نشده اند اما اختلال هایی مثل عوارض کلاژن و قسمت های دیگر ماتریکس خارج سلولی می توانند عامل این عوارض باشند.

علائم بالینی:
در سگ های نژاد کوچک روند پیشرفت بیماری از یک سوفل قلبی ملایم تا مرحله انتهایی بیماری بالینی، ممکن است تا چند سال طول بکشد. در حالی که در سگ های بزرگ عوارض شدید تر و روند بیماری سریعتر است.

علائم مربوط به حضور و شدت این بیماری به ترتیب اهمیت عبارتند از:
۱. افزایش فشار خون دهلیز چپ و سیاهرگ ششی که نتیجه آن سختی در تنفس و سرفه های ناشی از ادم ریوی و وارد امدن فشار به شاخه اصلی برونش است.
۲. نارسایی قلبی سمت راست که منجر به ایجاد ترشحات در حفره جنب و آسیب می گردد.
۳. کاهش جریان رو به جلوی بطن راست یا چپ که منجر به ضعف و کاهش توان جسمی حیوان می گردد.
۴. عوارض شدید ناشی از ادم ریوی یا فیبریلاسیون بطنی که در نهایت منجر به مرگ ناگهانی می شود.

فرم ملایم تا متوسط CMVI ، اغلب با علائم بالینی بیماری همراه نیست. اکثر سگهای مبتلا علائم بالینی ندارند. سرفه از معمول ترین عارضه ی بالینی در این بیماری است.
افزایش تعداد تنفس، سختی در تنفس، عصبی و بی قرار بودن حیوان در طول شب در شرایطی که حیوان به پهلو خوابیده مشاهده می شود.

تشخیص:
تشخیص برپایه معاینات بالینی، یافته های الکتروکاردیوگرافی، رادیوگرافی، اکو کاردیوگرافی می باشد.

مقایسه دقت تشخیصی دستگاه الکتروکاردیوگراف موبایل(mobile ECG) در مقایسه با دستگاه 6 لیده الکتروکاردیوگراف استاندارد در سگ ها

مقاله الزویر منتشر شده در vetrinary journal در سال 2016 میلادی
کاری از دپارتمان دامپزشکی دانشگاه پیسای(pisa) ایتالیا و دپارتمان دامپزشکی حیوانات دانشگاه پادو وا(padova)ایتالیا و کیلنیک تخصصی حیوانات خانگی دانشکده دامپزشکی زوریخ سوئیس

چکیده
ارزیابی دقت تشخیصی دستگاه الکتروکاردیوگراف موبایل از نظر ریتم و ازریابی تشخیصی ایی سی جی در 166 قلاده سگ مورد بررسی قرار گرفت.
از سگ ها مورد آزمایش 84 قلاده نر و 82 قلاده ماده با میانگین سنی 9 سال بین سگ ها 3 ماهه تا 17 ساله با میانگین وزنی 25 کیلوگرم بین 1/2 تا 75 کیلوگرم
از میان آنها 71 مورد دارای بیماری قلبی از نوع مادرزادی یا اکتسابی و 32 مورد دارای پلازیا و 30 مورد تحت مراقبت های درمانی به علت مشکلات تنفسی، گوارشی و بیماری های عصبی و نهایتا 33 مورد سگ های سالمی بودند که در مرحله پیش بیهوشی قبل از جراحی مورد بررسی قرار گرفتند.
در این مقایسه دستگاه 6 لیده ایی سی جی به عنوان مرجع و ایی سی جی موبایل تک لیده دو قطبی به مدت یک دقیقه توسط یک اپراتور از کیس های مورد نظر ایی سی جی اخذ و ضربان قلب نیز ثبت گردید.
در این ارزیابی تطابق تفسیری بین ایی سی جی موبایل و دستگاه مرجع مورد مقایسه قرار گرفت. در این ارزیابی همچنین حساسیت و ویژگی ایی سی جی موبایل در مقایسه با دستگاه مرجع مورد مقایسه قرارگرفت که 162 مورد از 166 مورد توسط اپراتور ناآگاه (روش کور) از نوع منبع اخذ قابل تفسیر بودند.
بیشترین تطابق بین این دو دستگاه در تشخیص برادی کاردی ، تاکی کاردی، بلاک های قلبی و بی نظمی های ضربان قلب وجود داشت و در تشخیص ریتم های سینوسی و غیر سینوسی 100 درصد حساسیت و 97.9 درصد ویژگی برای دستگاه ایی سی جی موبایل در مقایسه با دستگاه ایی سی جی 6 لیده مرجع یافت شد.
در این ارزیابی ایی سی جی های اخذ شده توسط دستگاه ایی سی جی موبایل در اغلب کیس ها برای آنالیز و تفسیر قابلیت کافی را دارا بود مخصوصا در بررسی آریتمی ها، ریتم و ضربان قلب بسیار دقیق بود.
این دستگاه به عنوان دستگاه تکمیلی در تشخیص بیماری های قلبی در کنار دستگاه های ایی سی جی 6 لیده به عنوان یک ابزار کوچک و کم حجم و قابل حمل بسیار مفید و اثر بخش به نظر می رسد.
به عنوان مثال برای اخذ تشخیص قطعی در آریتمی های قلبی بعد از تشخیص با دستگاه ایی سی جی موبایل برای تکمیل پروسه تشخیص لازم است با دستگاه های 6 لیده نیز پیگیری شود.

این دستگاه به عنوان دستگاه تکمیلی در تشخیص بیماری های قلبی در کنار دستگاه های ایی سی جی 6 لیده به عنوان یک ابزار کوچک و کم حجم و قابل حمل بسیار مفید و اثر بخش به نظر می رسد.

مقدمه
بیشتر آریتمی های قلبی بصورت حمله ای هستند و انواع دیگر آریتمی ها می تواند با پیشرفت بیماری ایجاد شوند در بیشتر آریتمی ها دستگاه های ایی سی جی روند تشخیص این بیماری را تسهیل می کنند اما دستگاه های هالتر می تواند روند تشخیص را کامل نماید.
اخیرا دستگاه های تک لیده ی ایی سی جی موبایل که با باطری کار می کنند و توسط اپلیکیشن مخصوص خود به موبایل وصل شده و ایی سی جی و ضربان قلب را به اپراتور روی صفحه موبایل نشان می دهد به بازار ارائه گردیده است که این دستگاه در انسان ها در اندازه گیری ضربان قلب و ریتم قلبی بسیار با دقت بوده طوری که تحقیقات نشان میدهد این دستگاه در تشخیص تاکی کاردی فوق بطنی در کودکان و فیبریلازاسیون بطنی در انسان بسیار اثر بخش و موثر تعیین گردیده است.
در مقایسه بین دستگاه ایی سی جی مرجع و دستگاه ایی سی جی موبایل موارد زیر مورد ارزیابی قرار گر فت و تمامی آنالیز های آماری توسط برنامه GRAPHPAD PRISM 5 انجام گردیده است.

ضربان قلب (نرمال، تاکی کاردی و برادی کاردی)
ریتم قلبی(ریتم سینوسی، فیبریلازاسیون بطنی، ریتم دهلیزی، ریتم فوق بطنی)
بلاک های دهلیزی بطنی(درجه یک دو و سه)
نارسایی های قلبی(بطنی ، فوق بطنی)
قطبیت کمپلکس QRS (منفی ، مثبت)
ارزیابی حساسیت و ویژگی دستگاه ایی سی جی موبایل در تشخیص آریتمی های قلبی
ارزیابی دامنه موج P و موج R
مدت زمان طول موجP
ارزیابی فواصل موج هایPQ و کمپلکسQRS

در پروسه اخذ نوار قلب توسط دستگاه های ایی سی جی موبایل از الکل برای افزایش تماس الکترود ها و انتقال قوی تر امواج قلبی استفاده شد

به استناد اخذ ایی سی جی با دستگاه مرجع 80 درصد معادل 132از 162 سگ دارای ضربان قلب سالم و 12 درصد معادل 20 سگ از 162 سگ دارای تاکی کاردی و 6 درصد معادل 9 سگ از 162 سگ دارای برادی کاردی بودند .
بیشترین تطابق دستگاه ایی سی جی موبایل در مقایسه با دستگاه مرجع در اندازه گیری ضربان قلب بوده است و در اندازه گیری تعداد ضربان قلب با هر دو دستگاه در مقایسه با استتسکوپ این اختلاف بین-10 تا BPM +20 یافت شد.
در مقایسه ایی سی جی موبایل با روش دستی اخذ ضربان قلب 63 درصد معادل 103 سگ از 162 سگ بطور میانگین 3 BPM اختلاف وجود داشت و 2.5 درصد معادل 4 سگ از 162 سگ قابل طبقه بندی نبوده بدین صورت که 2 تا از سگ ها که تاکی کاردی داشتند نرمال نشان داده شده و یک سگی که دارای ضربان نرمال بوده برادی کاردی نشان داده شده و یک سگی که دارای برادی کاردی بوده نرمال نشان داده شده است .
ایی سی جی های اخذ شده از کیس های مورد آزمایش با سرعت 50 mm/sو ولتاژ 10 mm/mv در دو روش اخذ گردید روش اول 30 ثانیه آخر هر ایی سی جی اخذ و توسط دامپزشک متخصص قلب به روش کور (عدم آگاهی از منبع اخذ ایی سی جی) قابلیت و یا عدم قابلیت تفسیری از نظر ریتم و نوار قلب مورد بررسی قرار می گرفت در این روش ضربان قلب از طریق شمارش تعداد کمپلکس در یک دقیقه، بررسی می شد و روش دوم ایی سی جی های اخذ شده در مدت زمان 30 ثانیه از نظر بررسی دامنه و مدت زمان موجP، مدت زمان دامنه موجPQ، دامنه موج R در مدت زمان کمپلکس های QRS و قطبییت موجQRS و تعداد ضربان قلب مورد بررسی و ارزیابی قرار گرفت. در طی این آزمایش تنها اشتقاق دو توسط این دو دستگاه مورد مقایسه قرار گرفت.
در بررسی تعداد ضربان قلب اگر تعداد ضربان در کیس های مورد آزمایش بین 70 تا 160 BPM بود به عنوان ضربان قلب نرمال و اگر کمتر از 70 BPM بود به عنوان برادی کاردی و اگر بیشتر از 160 BPM بود به عنوان تاکی کاردی طبقه بندی می شد.
در پروسه اخذ نوار قلب توسط دستگاه های ایی سی جی موبایل از الکل برای افزایش تماس الکترود ها و انتقال قوی تر امواج قلبی استفاده شد.
در سگ های مو کوتاه با استفاده از الکل و بدون نیاز به شیو کردن میتوان نوار قلب را اخذ نمود اما در سگ های مو بلند نیاز به شیو ناحیه مورد نظر داریم.
طریقه قرار گرفتن دستگاه ایی سی جی موبایل ساخت کمپانی ALIVECOR آمریکا جهت اخذ نوار قلب به این صورت است که موبایل در قسمت CRANIO-COUDAL سمت چپ محوطه قلبی زیر آرنج دست چپ قرار می گیرد.
ایی سی جی های اخذ شده توسط اپلیکیشن ALIVEECG VET نوار و ضربان قلب را روی صفحه موبایل نمایش می دهد و در نتیجه نوار قلب اخذ شده قابل ذخیره سازی به صورت pdf، پرینت و قابل اشتراک گذاری با همکاران دامپزشک توسط ایمیل و شبکه های اجتماعی نیز می باشد.

021-22200428 021-22242275
www.iranpointofcare.ir

آیا با دادن خوراکی های شیرین، حیوان خانگی کور می شود؟

دکتر ساناز بنی فضل
sanazbanifazl@gmail.com

جواب این سوال خیر است ولی در ابتدا توضیح مختصری راجع به چشم داده می شود. نور از ساختارهای مختلف چشم عبور کرده و به داخلی ترین لایه چشم (شبکیه) رسیده، این لایه نور را به جریان الکتریکی تبدیل کرده و از طریق عصب بینایی به مغز رفته و تفسیر می شود و ما می توانیم ببینیم. مسیر نور از قرنیه، زلالیه و عبور آن از مردمک و سپس عدسی و در آخر زجاجیه است که همه این اجزا شفاف هستند.

عدسی چشم شفاف، بدون عروق خونی و محدب الطرفین است که با تغییر در قطر، باعث می شود تصویر به درستی روی شبکیه چشم قرار گیرد. عدسی نسبت به ورود مولکول های بزرگ نفوذناپذیر است و تنها آب و الکترولیت ها وارد آن می شوند. مواد مورد نیاز عدسی از طریق زلالیه (مایعی که در جلوی عدسی در جریان است) تامین می شود. عدسی شامل 35%پروتئین و 65% آب است. پروتئین های آن شامل پروتئین های محلول و غیرمحلول است که با افزایش سن، مقدار پروتئین های محلول کم می شود. داخل عدسی فیبرهایی وجود دارد که بیشترین مواد تشکیل دهنده آن هستند و در طی زمان، فیبرهای جدید ساخته و فیبرهای قدیمی به مرکز می روند.
یا به اصطلاح عامیانه **آب مروارید**، کدورت عدسی است که به غیر از کاتاراکت (Cataract) وکاتاراکت ناشی از دیابت، گالاکتوزمیک و کاتاراکت های تجربی، علت سایر موارد کاتاراکت ناشناخته است. به طور کلی می توان گفت تغذیه عدسی، چرخه انرژی، متابولیسم پروتئین و بالانس فشار اسمزی می تواند تاثیرگذار باشد. براساس علت، محل شروع کدورت، سن و پیشرفت کدورت کاتاراکت را طبقه بندی می کنند.

آب مروارید

کدورت عدسی است که به غیر از کاتاراکت ناشی از دیابت، گالاکتوزمیک و کاتاراکت های تجربی، علت سایر موارد کاتاراکت ناشناخته است

علل شایع کاتاراکت:

کاتاراکت ارثی: در سگ های نژاد خالص، کاتاراکت ارثی بیشترین علت کاتاراکت است.

کاتاراکت مادرزادی: طی دوران جنینی ایجاد شده و در زمان تولد مشخص می شود. ممکن است ثابت باشد ویا پیشرفت کند. در برخی سگ ها و اسب ها، کاتاراکت مادرزادی، ارثی است ولی در بقیه موارد به علت مشکلی در رحم مثل عفونت و ... است.

کاتاراکت دیابتیک: در واقع جواب سوال در این قسمت است. شایع ترین علامت چشمی دیابت در سگ ها کاتاراکت دوطرفه است که به سرعت طی چند روز یا هفته ظاهر می شود. در سگ هایی که کاتاراکت دوطرفه با پیشرفت سریع اتفاق می افتد، باید از نظر ابتلا به دیابت بررسی شوند. شایان ذکر است که در سگ ها و گربه ها دیابت به صورت وابسته به انسولین (دیابت نوع1) و غیروابسته به انسولین (دیابت نوع 2) وجود دارد که سگ ها بیشتر به دیابت نوع1 دچار می شوند، پس مشکلی در ترشح انسولین وجود دارد و این موضوع ناشی از دادن مواد خوراکی شیرین نیست. از علایم آن پرادراری، پرنوشی و پرخوری را می توان نام برد. باید این حیوانات از نظر قند خون و وجود قند در ادرار بررسی شوند. علت کاتاراکت در دیابت این است که چون مقدار گلوکز از حد طبیعی بیشتر است، چرخه طبیعی تجزیه آن اشباع شده و وارد چرخه دیگری شده که در نهایت محصولاتی ایجاد می شود که فشار اسمزی را افزایش داده و باعث جذب آب و کدورت عدسی می شود. دیابت در گربه ها بیشتر از نوع2 و غیروابسته به انسولین است و کاتاراکت دیابتی در گربه نادر است، علت آن وجود تفاوت فعالیت آنزیمی در تجزیه گلوکز در گربه است.

- **کاتاراکت اکتسابی:** عوامل متعددی شامل بیماری های چشم، ضربه، تغذیه ای، عفونت و توکسین ها دخیل هستند.

- **کاتاراکت متعاقب افزایش سن:** همان طور که گفته شد با افزایش سن، فیبرهای قدیمی به مرکز آمده و پروتئین های غیرمحلول عدسی بیشتر شده و درنتیجه عدسی دچار کدورت می گردد. پیشرفت این نوع کاتاراکت بسیار کند است و ممکن است سال ها طول بکشد تا کامل برسد.

در مورد درمان کاتاراکت باید گفت که درمان اصلی آن جراحی است ولی در مورد کاتاراکت هایی که بر اثر افزایش سن رخ می دهند (که به آنها کاتاراکت نوکلئار یا مرکزی هم می گویند) چون کدورت از مرکز آغاز می شود، حیوان در شب که مردمک کامل باز است بهتر می بیند و داروهای گشادکننده مردمک هم می تواند کمک کننده باشد ولی این درمان نمی تواند طولانی مدت و جای گزین جراحی باشد.

Pet medical centers

مراکز پزشکی حیوانات خانگی

پت‌شاپ سِتیا

مجموعه‌ای کامل و کم‌نظیر از ملزومات حیوانات خانگی

فروش آنلاین و تحویل در محل

PetShop Boarding Training Grooming

Setiya PetSHOP
More Products, Better Services
setiyapetshop.com

SetiyaPetShop

پاسداران، پایین تر از میدان نوبنیاد،
کوهستان چهارم، خیابان کیکان،
کوهستان سوم شرقی، شماره ۲

(+9821) 22292710
(+98921) 2586841

SetiyaPetShop.com

جهت دریافت کد تخفیف ۱۰٪
به آدرس زیر مراجعه فرمایید:
www.setiyapetshop.com/cp10

بیمارستان شبانه‌روزی دامپزشکی سِتیا

پاسخگوی اعتماد شما خواهیم بود

Setiya Vet Hospital
We Respond to Your Trust
setiyavet.com

DIAGNOSTIC
بخش‌های تشخیصی آزمایشگاه، رادیولوژی، اکو و سونوگرافی

MEDICINE
بخش‌های درمانی اورژانس، داخلی، چشم و دندان پزشکی

SURGERY
انواع جراحی تخصصی بافت نرم و سخت به همراه ریکاوری

HOSPITALIZATION
بستری مجزای عفونی و غیرعفونی
فیزیوتراپی و آب درمانی

SetiyaVetHospital

پاسداران، پایین تر از میدان نوبنیاد،
کوهستان چهارم، خیابان کیکان،
کوهستان سوم شرقی، شماره ۲

(+9821) 22292696
(+9821) 26127112

www.setiyavet.com

MIDDLE EAST
VET HOSPITAL
بیمارستان دامپزشکی خاورمیانه

سایت: mevh.ir
اینستاگرام فروش اینترنتی : mevh.petshop
کانال تلگرام : @mevhospital
اینستاگرام بیمارستان : mevhospital

MIDDLE EAST
VET HOSPITAL
بیمارستان دامپزشکی خاورمیانه

اولین و مجهزترین بیمارستان هوشمند دامپزشکی خاورمیانه

در محیطی زیبا و تخصصی به میزبانی شما مفتخریم

MIDDLE
EAST
VET
HOSPITAL

۲۴ ساعته در ۷ روز هفته

بزرگترین و مجهزترین مرکز تشخیص و درمان بیماری های حیوانات خانگی و پرندگان زینتی در مرکز تهران

تهران – میدان توحید – خیابان امیر لو(گلبار) – تقاطع طوسی – پلاک 156

تلفن: 54185 -021

بخش ها و خدمات

- داخلی
- جراحی
- داروخانه
- نوار قلب
- سرم تراپی
- فیزیوتراپی
- سونوگرافی
- ICU مراقبت های ویژه
- طیور و پرندگان زینتی EXOTIC حیوانات خاص
- پانسمان و تزریقات
- واکسیناسیون
- چکاپ دوره ایی
- دندانپزشکی
- رادیولوژی
- آزمایشگاه
- بخش ویژه حیوانات حمایتی
- اورژانس شبانه روزی
- اصلاح و شستشو
- تعلیم و تربیت آموزش حیوانات خانگی
- صدور شناسنامه وکاشت میکروچیپ
- صدور گواهی سلامت
- صدور گواهی خروج از کشور

KABOOK

Superstitions about white cats

Cat Info

خرافات درباره گربه های سفید

احتمالاً خرافات نامعقول در مورد گربه های سیاه را شنیده باشید ولی آیا تا به حال در مورد گربه های سفید چیزی شنیده اید؟ گربه های سفید نیز همانند گربه های سیاه دارای افسانه ها، نشانه ها و خرافه های مربوط به خود میباشند

بیمارستان دامپزشکی درّین (شبانه روزی)

در محیطی زیبا و تخصصی به میزبانی شما مفتخریم

بزرگترین و مجهزترین مرکز تشخیص و درمان حیوانات خانگی و پرندگان زینتی

بزرگراه رسالت، بین چهارراه سرسبز و خیابان مدائن، پلاک ۵۸۴، ساختمان درین 77130541 - 77130540

www.dorrinpethospital.com dorrin_pet_hospital Telegram.me/dorrinpethospital

1

گربه های سفید و خوش شانسی

در بسیاری از افسانه ها و داستان ها گربه های سیاه به عنوان پیام آور بدشانسی تلقی می شوند. به نظر می رسد که برعکس این قضیه نیز وجود دارد: در بسیاری از کشورها گربه های سفید به عنوان نمادی از خوش شانسی در نظر گرفته می شوند و همچنین در بسیاری از مناطق، مردم بر این باورند که این گربه ها مظهر پاکی و معصومیت هستند

2

گربه های سفید و بدشانسی

در بعضی جاها گفته میشود که گربه های سفید بدشانسی و دردسر با خود به همراه می آورند (بسته به اینکه کِی و چگونه با آنها مواجه میشوید). به عنوان نمونه، دیدن یک گربه سفید در هنگام رفتن به محل کار می تواند پیش بینی کننده بیکاری قریب الوقوع یا بروز مشکلاتی در کار شما باشد

3

گربه های سفید و بچه ها

بر اساس یکی از خرافه های آمریکای شمالی گفته می شود که گربه های سفید و بچه ها نباید در کنار هم باشند زیرا ممکن است گربه شما از پاکی و معصومیت بچه احساس ترس کند و بچه را نفرین نماید. از سوی دیگر در برخی از کشورهای حوزه مدیترانه این باور وجود دارد که هرگاه یک گربه سفید بچه ای را بلیسد، نشانه این است که بچه در آینده موفق و نیکنام خواهد شد

4

گربه های سفید و پول

در کشور روسیه این باور وجود دارد که گربه های سفید باعث افزایش ثروت می شوند و نگهداری آنها در خانه باعث افزایش درآمد خواهد شد. اگر بچه گربه سفید دیگری به خانه شما بیاید معمولا نشانه این است که پول و خوشبختی به زودی در خانه شما را خواهد زد
ولی در بریتانیا کاملا بر عکس این باور وجود دارد. ورود یک گربه سفید به خانه نشانه مشکلات پیش رو بوده و خروج گربه سفید از خانه نشانه این است که همه خوشبختی خانه را با خود برده است!

5

هنگامی که در مسیرتان به یک گربه سفید برمیخورید

اگر یک گربه سیاه در مسیر شما حضور داشته باشد به معنای بدشانسی است، در مورد گربه های سفید چطور؟ خرافات مربوط به این موضوع در کشورهای مختلف متفاوت اند ولی معمولا مشاهده یک گربه سفید در خیابان، و حتی سلام کردن به او و شنیدن "میو" از سوی گربه به معنای خوش شانسی است!

6

گربه های سفید کینه توز هستند

در کشور انگلستان تصور بر این است که گربه های سفید می توانند سالها حس کینه توزی و انتقام جویی داشته باشند و بنابراین اذیت کردن یا رنجاندن یک گربه سفید کار بسیار غیرعاقلانه ای محسوب میشود! ولی ابزار محبت به یک گربه سفید با دادن خوراکی به او باعث میشود که گربه شما را دعای خیر نموده و بقیه روز برای شما خوش شانسی به همراه داشته باشد!

دلایل متعددی برای ادرار کردن گربه ها در خارج از ظرف خاکشان وجود دارد ولی با یک بررسی مختصر شما روشهای متوقف نمودن این رفتار را می توانید مشخص نمایید

منظور از ادرار در محل نامناسب

با این که مشخص است که مشاهده ادرار گربه در خانه بسیار آزاردهنده می باشد، ولی صاحبان این حیوانات باید این مسئله را بدانند که گربه ها با "دستشویی کردن" در بیرون از ظرف خاکشان، حیوانات بدی نیستند. آنها صرفاً برای ابراز نیازهای خود در آن زمان اینگونه رفتار نموده اند. دلایل متعددی برای ادرار کردن گربه ها در خارج از ظرف خاکشان وجود دارد ولی با یک بررسی مختصر (و احتمالا مراجعه به مطب دامپزشک) شما روشهای متوقف نمودن این رفتار را می توانید مشخص نمایید. در اینجا 10 روش برتر برای جلوگیری از ادرار کردن گربه ها در خارج از ظرف خاکشان ارائه شده است.

پاکسازی کامل ادرار

تمام قسمت هایی که گربه شما در خارج از جعبه اقدام به ادرار کردن کرده است را به طور کامل تمیز نمایید. مطمئن شوید که بوی ادرار نیز به طور کامل رفع شده است تا از تحریک گربه برای ادرار مجدد در آن محل جلوگیری شود. از نور فرابنفش و حس بویایی خود برای یافتن همه قسمت های آلوده به ادرار استفاده کنید. اگر با ادرار تازه مواجه شدید، ابتدا تا حد امکان با دستمال کاغذی یا پارچه آن را خشک نمایید. سپس (و برای ادرارهای کهنه تر) از بهترین روش های پاکسازی برای تمیز کردن آنچه آلوده شده است استفاده نماید. سطوح سخت را میتوان با استفاده از محلول های خانگی مناسب به طور کامل تمیز نمود. برای شستشوی حوله ها و وسایل رختخواب از ماشین لباسشویی استفاده کنید. قالیچه ها و پارچه های روی مبل را با استفاده از شوینده های آنزیمی یا ضد باکتریایی تمیز کنید؛ ولی برای دستیابی به بیشینه کارایی حتماً دستورالعمل های شرکت سازنده را دنبال نمایید.

یافتن مشکل

در صورت مشاهده ادرار گربه در خارج از ظرف خاک آن ، بایستی مشخص نمایید که آیا این ناشی از پاشیدن ادرار می باشد. ادرار کردن و پاشیدن آن در خارج از جعبه دلایل مختلفی دارد و باید با روش های مختلفی با آنها برخورد شود. در هنگام پاشیدن ادرار معمولاً گربه در مقابل یک سطح عمودی می ایستد و مقدار نسبتاً کمی از ادرار بر روی سطح می پاشد. در زمان ادرار کردن ، گربه ها معمولاً قوز می کنند و مقدار ادرار بیشتری را بر روی یک سطح افقی از خود بر جای می گذارند.

رسیدگی سریع

مسئله پاشیدن یا تخلیه ادرار در خارج از ظرف خاک بایستی پیش از آنکه به یک رفتار عادی برای گربه تبدیل شود برطرف گردد. بدترین گربه ها در مورد پاشیدن ادرار، گربه های نر عقیم نشده هستند- همه گربه هایی که قرار نیست به عنوان بخشی از یک برنامه تولیدمثل در نظر گرفته شوند باید عقیم گردند (به طور ایده آل، قبل از بلوغ)- اگر گربه عقیم شده شما اقدام به پاشیدن ادرار می کند، سعی کنید کاری کنید که در قلمرو خود احساس امنیت بیشتری کند. در خانه ای با چندین گربه این کار می تواند به ایجاد بخش های جداگانه برای هر گربه کمک نماید. اگر امکان انجام این کار وجود ندارد، جایگاه های بلند، مخفیگاه ها، و راه های فرار سرپوشیده فراهم نمایید به طوری که گربه ها بتوانند به راحتی از یکدیگر دوری نمایند. فرآورده های کاهنده اضطراب که بدون نسخه به فروش می رسند نیز می توانند به این گربه ها کمک نمایند. اگر این روش ها جواب نداد، دامپزشک می تواند یک داروی ضد اضطراب مانند فلوکستین تجویز نماید.

اضافه کردن تعداد جعبه ها

اگر گربه شما به جای پاشیدن، ادرار خود را در محل نامناسب تخلیه می کند، زمان آن رسیده است که به ظرف خاک گربه نگاهی بیندازید. چه تعداد از این جعبه ها فراهم نموده اید؟ معمولاً تنها یک عدد از این جعبه ها کافی نمی باشد. به طور کلی به ازای هر گربه یک جعبه در نظر گرفته می شود و یک جعبه اضافی نیز تهیه می گردد. گربه ها ممکن است در مورد استفاده از یک جعبه حاوی ادرار یا مدفوع سخت گیر باشند، به ویژه اگر ادرار یا مدفوع خودشان نباشد. هر چه تعداد جعبه های بیشتری داشته باشید احتمال اینکه گربه شما بتواند جعبه مناسب خود را پیدا نماید بیشتر است.

تعیین موقعیت ظرف خاک

در مورد اینکه هر ظرف خاک را کجا قرار داده اید فکر کنید. اگر خانه شما چند طبقه است، دست کم در هر طبقه باید یک ظرف خاک قرار دهید. این مورد را در نظر بگیرید: اگر شما در طبقه دوم هستید آیا می خواهید برای استفاده از دستشویی تمام پله ها را تا طبقه اول طی کنید؟ گربه شما نیز چنین چیزی را نمی خواهد. همچنین هرگاه ظرف خاک ها در محل های نامناسبی قرار داده شده باشند، مثلا درون کابینت ها یا در گوشه ای از اتاق لباسشویی در زیرزمین، گربه ها زحمت یافتن آنها را به خود نمی دهند. دسترسی آسان گربه ها به ظرف خاکشان اغلب باعث کاهش مشکلات خواهد شد. در نهایت، اگر گربه شما ادرار کردن در یک محل را ادامه می دهد، سعی کنید یک جعبه خاک در آن مکان قرار دهید و سپس به تدریج آنرا را به محلی مناسب تر منتقل نمایید.

استفاده از یک ظرف یا جعبه خاک متفاوت

یک جعبه سرپوشیده می تواند به خوبی با معیارهای دکوراسیون خانه شما مطابقت نموده و از ظاهر نامناسب و بوی نامطلوب جلوگیری کند ولی ممکن است گربه شما با این مسئله موافق نباشد. جعبه های سرپوشیده می توانند کوچک، تاریک و بد بو بوده و چرخیدن در آن دشوار باشد - شرایطی که برای گربه نامساعد است. همچنین باید اطمینان حاصل نمایید که قسمت های ورودی به ظرف خاک به اندازه کافی در ارتفاع پایین قرار دارند به طوری که گربه شما بتواند به راحتی در آن قدم بگذارد - خصوصاً زمانی که سن گربه بالا میرود.
جعبه ایده آل باید بزرگ و باز بوده و ارتفاع طرفین آن کم باشد یا حداقل یک ورودی کم ارتفاع برای دسترسی آسان وجود داشته باشد. ممکن است یافتن جعبه هایی با این مشخصات در یک فروشگاه لوازم حیوانات خانگی دشوار باشد، ولی ساختن آنها با استفاده از جعبه های پلاستیکی زیر تختخواب کار سادهای است.

KABOOK

Peeing Outside the Litter Box

Cat Care

ده روش برتر برای جلوگیری از ادرار کردن گربه در خارج از جعبه مخصوص خود

با این که مشخص است که مشاهده ادرار گربه در خانه بسیار آزاردهنده میباشد، ولی صاحبان این حیوانات باید این مسئله را بدانند که گربهها با "دستشویی کردن" در بیرون از ظرف خاکشان، حیوانات بدی نیستند

تمیز کردن ظرف های خاک به طور منظم

یک ظرف خاک کثیف باعث می شود که گربه در محل دیگری اقدام به ادرار کردن نمایند. گربه ها موجودات بسیار تمیزی هستند. آیا می خواهید با پای برهنه در ظرف خاک مخصوص گربه خود راه بروید؟ درست است؛ اگر ظرف خاک کثیف باشد نه شما و نه گربهٍ شما این کار را انجام نخواهید داد. حداقل یکبار در روز باید فضولات را از جعبه ها خارج کرده و هر ماه آنها را تخلیه نموده، شسته و مجدداً پر نمایید.

چک کردن نوع ظرف خاک

ظرف خاک هایمعطر گزینهٍ های بهتری به نظر می رسند (چه کسی تمایل ندارد به جای بوی زننده یک ظرف خاک کثیف، بوی عطر استشمام نماید؟) ولی معمولاً گربه ها با این مسئله موافق نیستند. بینی گربه ها نسبت به قابلیت بویایی ما بسیار حساس تر است و ممکن است آنچه برای ما خوشایند به نظر میرسد، برای آنها قابل تحمل نباشد. همچنین گربه ها تمایل دارند از جعبه هایی که با آنها آشنایی دارند استفاده نمایند، لذا ممکن است تعویض ناگهانی آنها با انواع جدید باعث شود که گربه در جای دیگری ادرار نماید. مطالعات نشان داده اند که مطلوب ترین نوع خاک برای همه گربه ها خاک رس توده شونده و بدون بو و حاوی زغال فعال می باشد. اگر قصد دارید این نوع خاک (یا هر نوع خاک دیگر) را برای اولین بار امتحان کنید، مطمئن شوید که دست کم یک ظرف خاک حاوی خاک قبلی در خانه دارید ... فقط برای احتیاط.

مشاهده رفتارهای گروهی

ناسازگاری بین گربه ها یا ورود یک گربه جدید میتواند باعث تخلیه ادرار در محل نامناسب شود. اگر گربه های شما درون ظرف خاک یا نزدیکی آن مشاجره می کنند، ممکن است ترجیح دهند از آن استفاده نکنند به جای اینکه بخواهند مجدداً با همدیگر درگیر شوند. به منظور کاهش تنش، گربه ها را برای مدتی کوتاه از هم جدا کنید و سپس سعی کنید که به تدریج دوباره آنها را با هم آشنا نمایید. مطمئن شوید که چندین ظرف خاک در سراسر خانه قرار داده اید به طوری که همه گربه ها بتوانند در یک زمان از آنها استفاده نمایند.

مشاوره با دامپزشک

اگر تخلیه ادرار نامناسب گربه شما مشکل ساز شده است مهم ترین کاری کهٍ میتوانید انجام دهید ملاقات با دامپزشک است. پزشک گربه شما با گرفتن شرح حال کامل، انجام معاینه فیزیکی، آزمایش ادرار، و احتمالاً برخی دیگر از تست های تشخیصی تعیین می کنند که آیا مشکل گربه شما دارای منشأ رفتاری یا پزشکی است. التهاب دستگاه ادراری، دیابت، و بیماری کلیوی تنها سه مورد از مشکلات شایعی هستند که می توانند باعث شوند گربه ها در خارج از ظرف خاک مخصوص خود ادرار نمایند. اگر گربه شما از نظر پزشکی سالم است، دامپزشک می تواند در یافتن مسائل محیطی یا رفتاری که می توانند اثرگذار باشند به شما کمک نماید.

معرفی نژاد برنیز مونتین داگ

Bernese Mountain dog

Dog Breed

آشنایی با برنیز مونتین داگ

زادگاه: سوئیس
قد: نر: 70 - 63.5 سانتی متر/ ماده: 66 - 58.5 سانتی متر
وزن: نر: 50 - 38.5 کیلو گرم/ ماده: 47.5 - 36.5 کیلو گرم
پوشش: پرپشت، نرم، ابریشمی، نسبتا بلند، موج دارو صاف، با پوشش زیرین فصلی
رنگ پوشش: سه رنگ (سیاه، قهوه ای زنگی، سفید)

اصالت و تاریخچه

برنیز مونتین داگ یکی از چهار نوع سگ های کوهستان است که شامل آپنزلر سننهوند ، انتلبوچر مونتین داگ و گریتر سوئیس مونتین داگ می باشد. این نژاد به تقلید از منطقه ای در سوئیس که در آنجا پرورش داده شده، بنام برن ، نام گرفته است. این سگ به جنگ های رومی سوئیس 2000 سال پیش بر می گردد. این احتمال وجود دارد که سپاهان امپراطوری روم، سگ های نوع ماستیف را با خود آوردند و آنها بخاطر توانایی شان در نگهبانی با ارزش شده و با سگهای نگهبان محلی که قادر به تحمل آب و هوای طاقت فرسای قله های بلند بودند، پیوند خوردند. برنیز مونتین داگ، کارگر مزرعه و نگهبان گله شد و بوسیله ی بافندگان منطقه ی برن به عنوان سگ خدمتکار استفاده می شد. در روز بازار، این سگهای بزرگ و صبور برای کشیدن ارابه ها به همراه لبنیات تولید شده یا سبدهای بافته شده در روستا استفاده می شدند.

این نژاد تقریباً در نیمه ی سال 1800م.، به علت کاهش تلاشهای جمعی برای پرورش این نوع نژاد، نایاب شد. حدوداً اواخر قرن، یک جانور شناس سوئیسی بنام هر فرانز شرتنلیب و یک پروفسور از زوریخ سوئیس، بنام آلبرت هیم ، تلاش های خود را برای حفظ این نژاد آغاز کردند. در ابتدا این سگ ها نام های مختلف محلی و توصیفی مانند ژلباکلر (گونه طلایی)، ویراجر (چهار چشم) و دورباکلر (منطقه ای در برن) را داشتند. در سال 1908م.، اسم این نژاد بنام برنر سننهوند، همانطور که در کشور خودش شناخته شده است، تغییر یافت.

خصوصیات رفتاری

برنیز مونتین داگ، اگرچه از دور شبیه یک خرس سیاه می باشد؛ اما از نزدیک مانند یک بچه خرس مهربان، راحت و فوق العاده دوست داشتنی است. حال آنکه برنیز خوش اخلاق، غرایز خود را در نگهبانی کردن حفظ کرده است و مواقعی که چیزی یا کسی در خانواده اش جابجا شود، هشیار و گوش به زنگ خواهد بود. او هرگز خشمگین و یا پرخاشگر نیست. او در دوران تولگی بازیگوش و پر سروصدا است و شخصیت بازیگوش و دوستانه اش را تا وقتی که بزرگ شود، حفظ می کند. بعضی می گویند که او به آهستگی به سن بلوغ می رسد. برنیز عاشق کودکان است و همین امر او را یک سگ خانوادگی عالی می سازد.

برنیز مونتین داگ
در دوران تولگی بازیگوش و پر سروصدا است و شخصیت بازیگوش و دوستانه اش را تا وقتی که بزرگ شود، حفظ می کند

ورزش

برنیز سگی بازیگوش است و در عین حال به آرامی حرکت می کند و به ورزش کردن نیاز دارد که با چندین بار گردش در اطراف خانه راضی می شود. بیشتر دارندگان برنر از این سگ های بزرگ برای کارهای سخت و کشیدن ارابه استفاده می کنند که باعث حفظ سلامت و سرزندگی آنها می شود.

آراستن

پوشش پرپشت و دولایه ی برنر ریزش مو دارد و بیشتر بطور فصلی می ریزد. پوشش او برای از بین بردن موهای مرده به چندین بار برس زدن در هفته نیاز دارد و این امر اجازه رشد دوباره به آنها را می دهد. او بعد از استحمام بزرگتر بنظر می رسد، گرچه خشک شدن پوشش دولایه ی او زمانبر است.

سلامت

میانگین طول عمر برنیز مونتین داگ، 7 تا 10 سال است. بیماریهایی که ممکن است سلامت این نژاد را تهدید کنند، می توانند شامل: ورم مفاصل، بیماریهای مربوط به سیستم ایمنی، نفخ، سرطان، دیس پلازی مفصل آرنج، ناراحتی کلیه و آتروفی پیشرونده ی شبکیه باشند.

آموزش

با تمرکز روی خانواده ی برنرها و سرعت یادگیری آنها، می توان پی برد که آنها بخوبی آموزش می بینند. او سگ حساسی است. بنابراین؛ آموزش مثبت و آرام برای او ضروری است. او خشنود کردن صاحبش را دوست دارد و آماده انجام هر کاری که او را در کنار صاحبش مشغول سازد، می باشد.

Pet Breeders and Trainers

پرورش دهندگان و مربیان حیوانات خانگی

Hippocampus sea

Fish

اسب دریایی

این ماهی ها دارای تراکم نسبتا" زیاد و قیمت نسبتا" کم بوده و از این رو معروفیت خاصی بین ماهی های آکواریومی آب شور دارند.علاوه بر این که برای نگهداری در آکواریوم های نوپا بسیار مناسب می باشند،در آکواریوم های فنی و پیشرفته نیز نگهداری می شوند

سر آن ها که شباهت زیادی به سر اسب دارد و با زاویه ی خاصی بر روی بدن قرار گرفته است،مهمترین خصوصیت این ماهی ها به حساب می آید.دم آن ها مانند دم میمون ها قدرت گیرکنندگی دارد و برای آویزان شدن به موادی مانند برگ گیاهان آبزی و غیره به کار می رود.باله های این ماهی کوچک است و حرکت آن ها در آب عمدتا" توسط باله های پشتی و سینه ای انجام می گیرد.باله های سینه ای مانند گوش های کوچکی پشت سرپوش های آبششی قرار دارند

در اسب های دریایی،قسمت عمده ی محافظت از تخم ها و نوزادان به وسیله ی ماهی نر انجام می گیرد.نکته ی تعجب آور این است که در واقع ماهی نر نوزاد ها را به دنیا می آورد.به این صورت که زمانی که ماهی ها آماده ی تخمریزی شدند،پس از رسیدن به اوج رفتار و عملیات تخمریزی،ماهی ماده تخم ها را در داخل کیسه ی خاصی که به همین منظور در قسمت شکمی ماهی نر با ساختمان خاصی به وجود می آید (کیسه ی بارداری)،می ریزد.در این جا تخم ها توسط ماهی نر بارور شده و دوره ی رشد و نمو جنینی خود را طی می نماید.بارداری ماهی نر کم کم با رشد و نمو جنین های داخل تخم ها مشخص تر شده و سرانجام هنگام تولد نوزادان،با انجام نوعی پیچش های وحشیانه ی ماهی نر،نوزادان به خارج از کیسه پرتاب می گردند.نوزادان در بدو تولد شباهت بسیار زیادی به والدین خود داشته و دم آن ها دارای قدرت گیرکنندگی می باشد.ماهی ماده هیچ گونه نقشی در محافظت از نوزادان ندارد و می توان پس از تخمریزی آن را از آکواریوم خارج نمود

اشتهای اسب های دریایی بسیار زیاد است و در آکواریوم آن ها همواره باید مقداری غذا موجود باشد.آرتیمیای زنده یکی از بهترین غذاها برای آن هاست.از بچه ماهی گوپی و گه گاه کرم سفید نیز می توان برای تغذیه ی آن ها استفاده نمود

این ماهی ها معمولا" در مناطقی که آب دارای جریان است یافت می شوند.آن ها با دم لنگر مانند،خود را به شیئی آویزان کرده و با دهان باز منتظر گرفتن مواد غذایی که با جریان آب می آیند می مانند.تهویه و فیلتر کردن آکواریوم معمولا" جریان لازم برای این ماهی ها را تامین می کند.میزان جریان آب باید در حدی باشد که امکان گرفتن غذا توسط ماهی وجود داشته باشد

از آن جا که این ماهی ها شناگران ماهری نیستند،بهتر از به منظور جلوگیری از رقابت غذایی،در آکواریوم آن ها ماهی های دیگری غیر از هم گونه های آن ها ریخته نشود.مهم ترین مشکل برای این ماهی ها در داخل آکواریوم،حباب های هوا می باشند.این حباب ها در داخل کیسه ی بارداری،اگر چه برای ماهی کشنده نیستند،با وجود این تعادل آن ها را به هم زده و مانع تغذیه ی خوب آن ها خواهند شد

فروش تخصصی ژرمن شپرد (کرایان کنل)

Telegram: @javadsakhi_kerayan_kenne
Mobile: 09123088050
Fax: 66392011
Website: www.germanshepherd-ir.com
Email: javadsakhi@yahoo.com

Kerayan Kennel
Javad Sakhi

www.germanshepherd-ir.com

IPO
Dog Training CLUB in Iran

"باشگاه تربیت سگ آی پی او ایران
با بیش از ۱۰ سال سابقه در امر آموزش و پرورش
در محیطی آرام و دنج همراه با زمین آموزش مجهز به کفپوش"

زیر نظر جهاد کشاورزی

سیامک روحانی: ۰۸۴ ۸۳ ۸۹ ۰۹۱۲
نعمت روحانی: ۶۹۸ ۸۸ ۱۳ ۰۹۱۲
Instagram: Iranipo_Dogs
Telegram: @SiamakRohani

IPO DOG TRAINING CLUB

شناسایی نشانه های افسردگی در حیوانات خانگی

آیا حیوان خانگی شما افسرده است؟

سگها و گربه ها می توانند در هر مرحله از زندگی خود به افسردگی دچار شوند. آیا علاوه بر سلامت فیزیکی، اقدامات مناسبی برای اطمینان از سلامت روانی حیوان خانگی خود در نظر دارید؟ هرچند که دامپزشکان، دست کم بر اساس مطالعات بالینی، هنوز در مورد افسردگی حیوانات خانگی به نتیجه ای قطعی نرسیده اند ولی برخی بر این باورند که افسردگی واقعا می تواند در حیوانات رخ دهد. علی رغم عدم وجود اطلاعات علمی کافی، صاحبان حیوانات خانگی به خوبی از این مسئله آگاه هستند که حیوانات آنها دارای شخصیت های منحصربه فردی هستند، به طوری که احساس خستگی، افسردگی، تنهایی، و حتی غم و اندوه در هنگام فوت مشاهده شده است

گربه ها و افسردگی ناشی از استرس

بسیاری از افراد معمولاً تصور می کنند که گربه ها گوشه گیر هستند، ولی این حیوانات هرگاه زیاد مورد توجه قرار نگیرند یا محیط پیرامون آنها دستخوش تغییر شود، واقعاً استرس را تجربه می کنند. رفتار گربه ها پس از قرار گرفتن در شرایط استرس زا، مانند جابجایی یا ورود یک حیوان خانگی جدید به خانه، تغییر می کند و حتی ممکن است از ظرف خاک خود نیز استفاده نکند. در واقع هنگامی که دامپزشک گربه هایی با رفتارِ غیر طبیعی را مورد بررسی قرار می دهد، این سؤال را مطرح میکند که آیا اخیراً تغییرات عمده‌ای در خانه رخ داده است که باعث اضطراب گربه و تاثیر منفی بر سطح هیجانی حیوان شده است یا خیر.
همچنین خوابیدن بیش از حد معمول، فعالیت کمتر، پنهان شدن، کاهش اشتها، عدم نظافت مناسب، پرخاشگری، و پرسه زدن در خانه همراه با سروصدای بیش از حد معمول می تواند نشانه های افسردگی در گربه ها باشد. شناخت رفتار طبیعی روزمره گربه ها به شما کمک خواهد کرد که شرایطی که حتی باعث ایجاد جزئی ترین تغییرات می شوند که می توانند به افسردگی حیوان منجر گردند را به دقت مشخص نموده و بنابراین می توانید اقداماتی برای خنثی سازی این واکنش ها در موقع مناسب اتخاذ نمایید
از سوی دیگر، گربه ها نیز مانند سگ ها واقعاً نیازمند همراهی، توجه و محبت از سوی صاحبان خود می باشند. اگر هر روز با گربه خود بازی نکنید، او را برس نکشید، و برای نوازش و بغل کردن او وقت نگذارید، گربه بی حوصله خواهد شد و این وضعیت می تواند به پرخاشگری و همچنین افسردگی بینجامد

شناسایی نشانه های افسردگی در سگها

همانند گربه ها، مهم است که شخصیت و رفتار معمولی سگ خود را بشناسید تا بتوانید اقدامات لازم را در صورت مشاهده رفتارها انجام دهید. اگر سگ شما با ناراحتی در خانه پرسه میزند و دیگر از ورود شما استقبال نمی کند ممکن است از افسردگی رنج می برد؛ در صورت صحیح بودن این مطلب، فهرستی از تغییراتی که اخیراً در محیط پیرامون حیوان رخ داده است و ممکن است باعث عدم تعادل هیجانی وی شده باشد را فراهم نمایید
همچنین یک سگ میتواند روحیات صاحب خود را درک نموده و به آن واکنش نشان دهد، بنابراین اگر اخیراً افسرده بوده اید ممکن است این افسردگی در سگ شما بازتاب یافته باشد زیرا سگ ها دارای احساس هم دلی قوی هستند. همچنین توجه به این موضوع نیز مهم است که سگ ها، همانند گربه ها، ممکن است به علت مشکلات فیزیولوژیکی افسرده شوند لذا اگر مطمئن نیستید که چه عاملی باعث افسردگی سگ شما شده است برای رد بیماری های فیزیکی حتماً او را نزد یک دامپزشک ببرید

حفظ یک محیط فاقد استرس و گذراندن زمان با حیوان خانگی

تحت هر شرایطی سعی کنید که محیطی عاری از استرس برای حیوان خانگی خود فراهم نمایید. اگر بچه ها معمولاً بسیار پرسروصدا و فعال هستند مطمئن شوید که حیوان خانگی شما محیطی آرام برای پناه بردن به آن در اختیار دارد. همواره بخشی از وقت خود را برای تنظیم برنامهای مشخص جهت تغذیه منظم، و تفریح و بازی کافی با حیوان خود اختصاص دهید

پافین ها

طوطی های دریایی

مترجم: سید مهدی ارفعی موسوی
it@hamigostar.com

بزرگترین تهدید برای آنها فعالیت های بشر به شمار می رود که باعث کاهش زیستگاه های آنها شده است.

طبقه بندی و تکامل

طوطی دریایی یک گونه کوچک از پرنده های دریایی است که نژاد آن به گوئیلموت ها نزدیک است ، چهار گونه متفاوت از طوطی دریایی وجود دارد ، که به آنها طوطی دریایی اطلس ، طوطی دریایی کاکل دار ، طوطی دریایی شاخدار و ماهیگیرک شاخ بینی می گویند که اغلب ساکن مناطق سرد سیری در اقیانوس اطلس شمالی هستند طوطی های دریایی بیشتر برای رنگ های درخشانی که دارند معروف هستند و با وجود اینکه به پنگوئن ها شبیه هستند ولی می توانند به خوبی پرواز کنند بطوری که با سرعت بیش از پنجاه مایل بر ساعت برای مدت زمان کوتاهی پرواز می کنند.

خصوصیات ظاهری و آناتومی

طوطی های دریایی پرندگانی با اندازه کوچک ، بال و پر های سیاه و سفید ضخیم می باشند که به آنها کمک میکند تا گرم بمانند ، پر های گردن و کمر آنها سیاه رنگ و پر های نسبتا سفید در جلوی بدن قرار دارد ، پاهای آنها نارنجی می باشد که در فصل های سرد نارنجی کم رنگ و بی روح هستند اما در زمان تولید مثل و فصول گرم به شکل نارنجی روشن و درخشان در می آیند ، نوک پهن و سفتی دارند که بزرگ و مثلثی می باشد و رنگ های نوک انها از جلو به ترتیب نارنجی ، سفید و خاکستری همراه با مقدار کمی نارنجی می باشند و همچنین رنگ نوک انها در فصل تولید مثل روشن می شود .
جنس نر و ماده این پرنده به هم شباهت زیادی دارند اما در کنار هم به آسانی قابل تشخیص می باشند زیرا اندازه جنس نر بزرگتر از جنس ماده می باشد.

پراکندگی و زیستگاه

زیستگاه طوطی های دریایی در مناطق ساحلی شمال کره زمین می باشد به ویژه قسمت های اقیانوس آرام ، اطلس و قسمتی از قطب شمال اما زیستگاه دقیق آنها بستگی به نژاد های مختلف آن دارد که زیستگاه طوطی دریایی اطلس در خط ساحلی شمال اقیانوس اطلس و دانمارک ، کانادا و شمال نروژ و کل جزایر قناری اسپانیا قرار دارد اما سه گونه دیگر در این مناطق ذکر شده یافت نمی شوند بلکه آنها در قسمت شمالی اقیانوس آرام از غرب کرانه ساحلی کانادا تا ژاپن و کره جنوبی قرار دارد اما با این حال منطقه دقیقی از زیستگاه این گونه ها مشخص نیست.

تشخیص

جنس نر و ماده این پرنده به هم شباهت زیادی دارند اما در کنار هم به آسانی قابل تشخیص می باشند زیرا اندازه جنس نر بزرگتر از جنس ماده می باشد

طوطی های دریایی در دنیای دیجیتال !

در سال 2013 میلادی نرم افزاری تحت عنوان مرورگر طوطی دریایی (puffin browser) ساخته شد که این نرم افزار توانایی استفاده از اینترنت را برای کاربران کامپیوتر و تلفن های همراه هوشمند فراهم می کند و دارای طرفدار های بسیاری در حوزه تکنولوژی می باشد

سبک زندگی و رفتار

طوطی های دریایی حیوانات خون گرمی میباشند که بر روی صخره های سرسبز ساحلی به صورت دسته های کلونی وسیع زندگی می کنند که تعداد انها می تواند به دو میلیون برسد و همچنین زمان شکار نیز به همین شکل دسته جمعی به شکار می پردازند آنها به استتار کنندگان ماهر نیز معروف می باشند زیرا می توانند به خوبی خود را از دید شکارچیان درون دریا مخفی کنند همچنین آنها شناگران ماهری هستند که میتوانند به مدت دو دقیقه تا عمق شصت متر شنا کنند اما معمولا حدود بیست ثانیه به شکار درون آب می پردازند آنها در فصل زمستان اکثر وقت خود را به شکار درون دریا اختصاص می دهند و از زمین های خود دور می شوند.

تولد و دوره های زندگی

طوطی های دریایی فصل جفت گیری سالانه دارند که در ماه های گرم تابستان از ماه فروردین تا اواسط مرداد انجام می شود و در زمان تخم گذاری با استفاده از نوک و پنجه های خود خاک ها را به طور غریزی چند متر حفر میکنند تا تخم خود را درون این حفره قرار دهد تا تخم آنها از گزند فک ها و جانوران دیگر در امان باشد ، طوطی دریایی ماده یک تخم می گذارد و والدین هردو از تخم محافظت می کنند سپس تا شش هفته بعد جوجه با پر های کم پشت قهوه ای به دنیا می آید و پدر و مادر برای جوجه غذا می آورند ، آنها تا دو ماهگی اینکار را انجام میدهند و سپس جوجه مستقل می شود ، آنها توانایی جفت گیری از سن چهار سالگی تا بیست سالگی دارند.

روابط با انسان ها

زمانی که انسان ها در شمالی ترین مناطق کره زمین ساکن شدند طوطی های دریایی را برای گوشت و تخم آنها شکار کردند زیرا تخم آنها دارای منبع بسیار غنی از پروتئین می باشد با افزایش جمعیت انسان ها خطر انقراض آنها نیز افزایش یافته و همچنین انسان ها با افزایش توسعه ساحل ها و صنعت گردشگری باعث شدند زمین های کمتری برای زیستگاه آنها باقی بماند و یکی از مهمترین دلایل دیگر، ماهیگیری زیاد ماهی های مورد تغذیه طوطی های دریایی توسط انسان ها می باشد که باعث کاهش چشمگیری از طوطی های دریایی شده است.

رژیم غذایی و شکار

با وجود اینکه طوطی های دریایی همه چیز خوار می باشند اما آنها اکثرا دارای رژیم غذایی صرفا گوشت خوار می باشند که عمدتا از ماهی های کوچک تغذیه می کنند و در فصل های سرد زمستانی از پلانکتون ها نیز استفاده می کنند همچنین آنها از ماهی های قزل آلا ، نوعی قارچ ، خرچنگ ها تغذیه می کنند و بطور متوسط زمان شکار آنها بیست ثانیه طول می کشد همچنین منقار منحصر به فرد آنها ماهی های شکار شده را براحتی بین خود قرارمی دهند و معمولا سی عدد ماهی را می تواند در خود جای دهد .

شکارچیان و تهدیدات

گرچه آنها دارای جثه نسبتا کوچکی می باشند اما به دلیل اینکه در جاهای نسبتا سختی زندگی می کنند شکار آنها دشوار است و بیشتر توسط فک های دریایی ، عقاب ها و روباه ها شکار می شوند همچنین در مناطقی که انسان ها به زیستگاه انها نزدیک هستند توسط حیوانات خانگی نیز مورد حمله قرار میگیرند و موش های صحرایی نیز تخم های دفن شده آنها را سرقت می کنند ولی بزرگترین تهدید برای آنها فعالیت های بشر به شمار می رود که باعث کاهش زیستگاه های آنها شده است.

وضعیت حفاظت و زندگی امروزه

علی رقم اینکه در اکثر مناطق جمعیت طوطی های دریایی یکسان باقی مانده اما انها از مقدار طبیعی خود بسیار کمتر شده اند .
امروزه طوطی های دریایی در اکثر مناطق کره زمین منقرض شده اند که در گذشته به وفور یافت می شدند همچنین در آینده ای نزدیک خطر انقراض محیط های بومی همه چهار گونه طوطی دریایی ها ، نگرانی بزرگی محسوب می شود، هرچند جمعیت آنها هنوز هم کاهش می یابند اما تعداد آنها همچنان نسبتا زیاد است و هنوز در سرتاسر نیمکره شمالی دامنه وسیعی را اشغال می کنند اما بطور جدی توسط آلودگی تهدید می شود.

نشت نفت از مخازن بزرگ یکی از خطرناک ترین آلاینده ها برای طوطی های دریایی است زیرا آنها به راحتی در روغن ضخیم گیر می کنند و در آن پوشیده می شوند و بنابراین نمی توانند پرواز و حتی شنا کنند. در دهه 1800 و 1900 میلادی طوطی های دریایی به طور معمول برای گوشت و تخم هایشان شکار می شدند که منجر به کاهش شدید جمعیت آنها در جهان شد اما با این حال طوطی های دریایی در اواخر قرن بیستم تا به امروز از حفاظت بهتری به ویژه در منطقه قاره آمریکای شمالی برخوردار شدند.

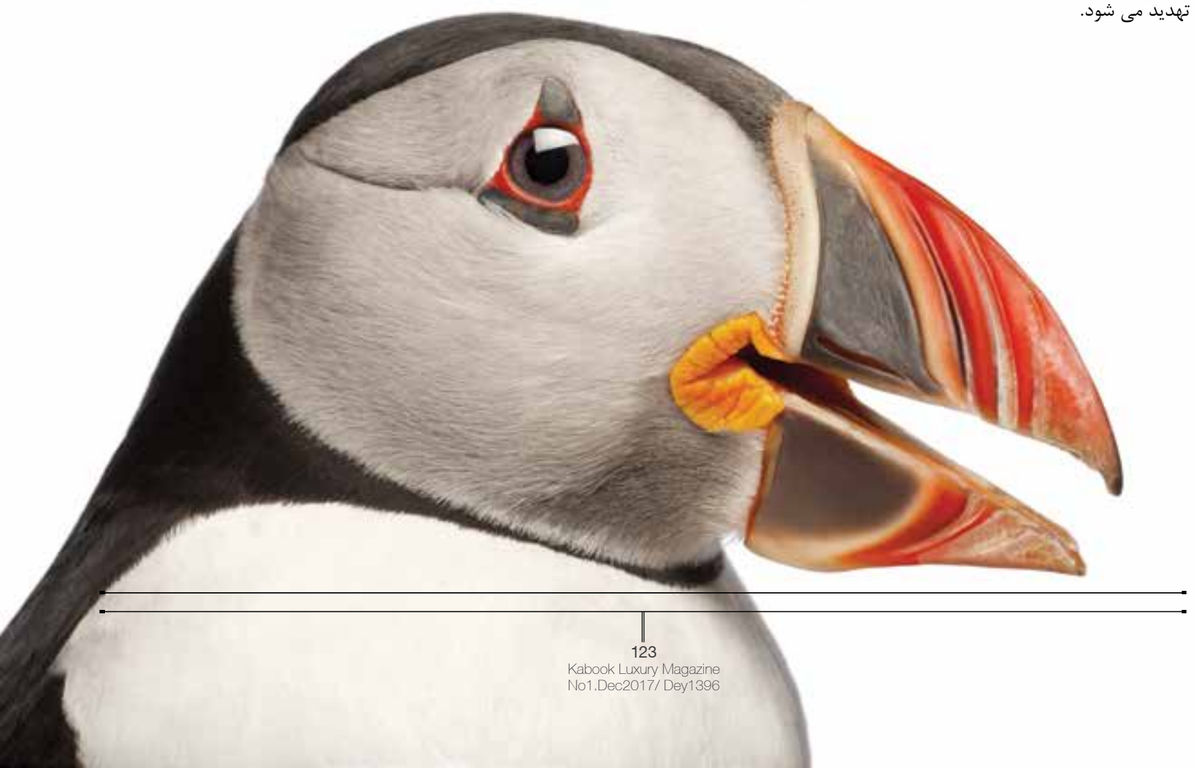

Taming Hamsters that Bite

Hamsters

برای چی منو گاز می گیری؟

حتی دوستداشتنی ترین همسترها هنگامی که در شرایط ناراحت کننده یا نا آشنا قرار می گیرند ممکن است گاز بگیرید. نکات زیر می تواند در کنترل همستر ها در چنین شرایطی به شما کمک کند.

۱. هرگز همستر خود را از خواب بیدار نکنید. غریزه طبیعی این حیوانات به گونه ای است که اگر خواب شان مختل شود حمله می کنند.

۲. همیشه وقتی همستر را در دستان خود نگهداشته اید مراقب باشید. همستری که تحت نگهداری نامناسب قرار گرفته است در برابر نگهداری های بعدی با گاز گرفتن از خود دفاع میکند.

۳. همسترها دارای دید ضعیفی هستند و از قوه چشایی و بویایی خود برای درک پیرامون خود استفاده میکنند. سعی کنید تفاوت گاز گرفتن آرام تجربی را از گاز گرفتن های تهاجمی تشخیص دهید.

۴. همسترها هنگامی که بوی غذا یا حیوان دیگری را بر روی انگشتان شما استشمام می کنند، اقدام به گاز گرفتن می کنند. شستن دست ها به طور کامل با استفاده از صابون های بدون رایحه قبل از نگه داشتن همستر عادت مناسبی می باشد.

۵. با این وجود اگر همستر شما بیدار است و هیچ گاه به طور نامناسب او را در دستان خود نگه نداشته اید ولی به طور ناگهانی گاز می گیرد احتمالا می تواند نشان دهنده بیماری یا احساس درد در هنگام نگه داشتن باشد. در اسرع وقت همستر خود را به یک دامپزشک مطمئن نشان دهید.

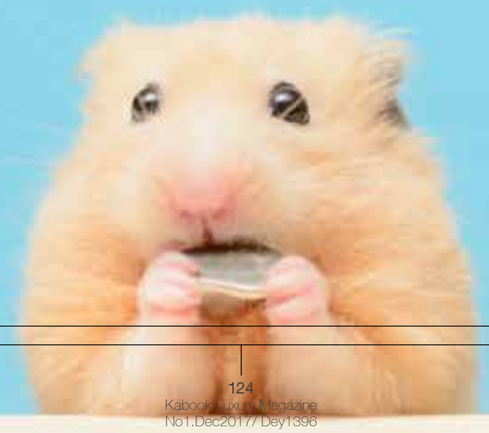

A cat's tail language

Cat Info

مفهوم حالت های مختلف دم گربه

زبان دم گربه ها

با شناخت موقعیت های مختلف دم گربه و توجه به آن ها می توان به روحیات گربه پی برد.
گربه ها همانند سگ ها احساسات خود را از طریق موقعیت دم خود بیان می نمایند. درک معانی این موقعیت ها به شما کمک خواهد کرد که خلقیات و روحیات گربه خود را بهتر بشناسید.

ارتفاع دم

وقتی گربه دم خود را بالاتر از سطح زمین نگه می دارد نشان دهنده تردید است. در این وضعیت گربه احساس نامعینی داشته و ممکن است تهاجمی رفتار نماید. همانند سگ ها، گربه ای که دم خود را کاملا زیر بدن برده است احساس ترس کرده یا تصمیم به اطاعت و پیروی کرده است.گربه در مورد اتفاقاتی که در پیرامون وی رخ می دهند احساس ناراحتی می کند.
هرگاه گربه دم خود را به طور مستقیم بالا نگه دارد نشان دهنده خوشحالی، هیجان، و اعتماد به نفس است. ممکن است این وضعیت را در هنگام ورود به خانه مشاهده کنید. هنگامی که گربه دم خود را در هوا به عقب و جلو حرکت می دهد بیانگر احساس هیجان و چشم به راه بودن می باشد. شاید گربه یک موش شکار کرده و خودنمایی می کند و یا دارد صاحب خود را تماشا می کند که در حال آماده کردن غذا است.

2

دم پف کرده

دم پف کرده اغلب به معنای ترس است، به ویژه زمانی که کمر گربه قوس دار شده و گوش ها مسطح شده اند. پف دادن دم باعث می شود که گربه بزرگ تر به نظر رسیده و تهدیدآمیزتر جلوه نماید.

3

دم در وضعیت رو به بالا با یک انحنا

گربه ها گاهی دم خود را به شکل علامت سوال بالا می آورند. انحنای بالای دم گربه ها بیانگر بازیگوشی آن هاست. این حالت به معنای این است که گربه کاملا آماده بازی بوده و احساس خوشحالی می کند.

4

دم متحرک

هرگاه گربه دم خود را به سرعت به صورت شلاقی به عقب و جلو حرکت می دهد نشان دهنده عصبانی بودن است. همچنین حیوان ممکن است احساس ترس نموده و به طور ناگهانی حمله کند. از سوی دیگر هنگامی که گربه ها بر یک شیء خاص تمرکز نموده اند، مانند یک پرنده یا اسباب بازی، ممکن است دم خود را به آرامی به سمت چپ و راست حرکت دهند. این حرکت اغلب پیش از خیز برداشتن و پرش رخ می دهد.

5

گربه ها دم خود را به دور هم حلقه کرده اند

گربه ها برای نشان دادن دوستی، دم خود را به دور شما یا گربه دیگر حلقه می کنند. این وضعیت بیانگر احساس محبت و نشان دهنده رفاقت است.

سه شماره
یکساله
دو شماره

اشتراک مجله کابوک
Magazine subscription

جهت دریافت مجله کابوک

لطفا آدرس و کد پستی خود را به آدرس زیر ایمیل کنید
info@hamigostar.com
و یا به آدرس زیر مراجعه نمایید
www.hamigostar.com

حامی حقوق حیوانات

اولین موسسه غیر انتفاعی
حمایت از حیوانات و حفاظت از محیط زیست

با مجوز رسمی به شماره ۳۷۷۳۷

اولین خیریه حیوانات در ایران

دریافت مواد غذایی , دارویی وملزومات از
خیرین و ارسال برای حیوانات بی پناه (دیوار مهربانی حیوانات)

پیدا کردن سرپرست (واگذاری- اَداپشن) برای حیوانات بی سرپرست یا بد سرپرست و توسعه
فرهنگ سرپرستی گرفتن حیوانات بی سرپرست

درمان و امداد به حیوانات آسیب دیده و بی سرپرست

فروش ملزومات متنوع در فروشگاه و تخصیص سود حاصل از فروش به نفع حیوانات بی پناه

غذا و آبرسانی به حیوانات بی پناه درتمام فصول به ویژه فصول خشک و سخت سال

اشاعه و ترویج فرهنگ مهربانی با حیوانات,توسعه و گسترش فرهنگ آشتی با طبیعت

موسسه ایرانیان حامی حقوق حیوانات

www.animalcharity.ir

اتیمال رایتز ایران
@ iranian_animal_rights
iranian_animal_rights
۰۹۳۹۱۸۶۹۶۳۷

فروش و خیریه به نفع حیوانات بی سرپرست
@iranian_animal_shop
animalcharity.ir
۰۹۳۹۱۸۶۹۶۳۷

واگذاری حیوانات بی سرپرست
@iranian_animal_adopt
iranian_animal_adopt
۰۹۳۶۹۳۶۷۰۵۰

Miracle Rescue Team

حمایت از حیوانات بی سرپرست و بی پناه

گاهی به ما نگاه کن

مریم صانعی
فاطمه آویژگان
۰۹۳۵_۲۲۷_۷۴_۸۲

Email:dacrt91@yahoo.com
maryamsanei44
telegram.me/dogcare
www.facebook.com/پناهگاه حیوانات بی سرپرست مازندران.com

من صدای آب هستم
I'm voice of water

@Sedayeaab

Sedayeaab.ir

@Sedaye_aab

@Sedaye_aab

#صدای_آب
#صدای_همدلی

ما معتقدیم حیوانات هم بـه اندازه
انسان ها بـر روی کـره خـاکی
حـق حیـــات دارنـــد پس ...
هر گونه خشـونت علیـه حیـوانات
را غیر انسانی دانسته و محکوم می کنیم.

Tmeb
GROUP
www.tmebgroup.com

گـــروه أوج زیبـایی هـــزاره ســـوم
حامی حیوانات بی سرپرست و بد سرپرست

Pet Accessories Exhibition
Event

مروری کوتاه بر

نمایشگاه های ملزومات دام کوچک

امیر حسین خجسته
manager@hamigostar.ir

هدف از برگزاری نمایشگاه نشان دادن توانمندی‌های تولیدی و صادراتی ایران در حوزه دام کوچک به خصوص ماهی های تزئینی است، ضمن اینکه تلاش خواهیم کرد با ارائه الگوی مناسب در پرورش و نگهداری از دام کوچک، بستر رونق و تولید اشتغال و ایجاد فضاهای جدید کسب و کار برای علاقمندان این حوزه را فراهم کنیم

نمایشگاه ملزومات دام کوچه در سه دوره در تهران برگزار شده است که سومین نمایشگاه ملزومات دام کوچک در سالن برج میلاد ، دوره دوم این نمایشگاه در هتل اسپیناس پالاس و دوره اول ،در تالار آجودانیه برگزار شد که در هر دو دوره با استقبال روبرو شد و میانگین بازدیدکنندگان از این نمایشگاه ها در سه دوره اخیر ۷۰۰۰ نفر در چهار روز بوده است. برپایی نمایشگاه ملزمات دام کوچک با هدف آشتی دادن شهروندان با حیوانات شهری و خانگی صورت گرفته است و فرصت مغتنمی برای معرفی ظرفیت ها و پتانسیل های پنهان شهر در حوزه علوم جانوری و محیط زیست است و برگزاری چنین گردهمایی هایی تا حد زیادی میتواند این زوایای نهان پایتخت را نشان دهد. جالبترین نکته در مورد دوره سوم نمایشگاه ، تبلیغات آن در کتاب نمایشگاه بزرگ ایتالیا - زومارک- بود که بازخورد عالی به همراه داشت.

امیر حسین خجسته

در این نمایشگاهها تلاش خواهد شد با ایجاد انگیزه برای مشارکت هر چه بیشتر بخش خصوصی و تعاونی ها، فضای تعاملات جدید شکل بگیرد

به رغم تلاش های سازمان دامپزشکی کشور و فعالان علوم جانواری همچنان ظرفیت های اقتصادی و پتانسیل های اشتغال زایی حوزه دام کوچک کمتر شناخته شده است و برگزاری چنین نمایشگاه های تخصصی می تواند بخشی از ناشناخته های این صنعت را به منصه ظهور گذارد.

چهارمین دوره این نمایشگاه از ۵ تا ۸ تیر ماه سال ۱۳۹۷ در برج میلاد در وسعت ۴۱۰۰ متر مربع برگزار خواهد شد که از اوایل آبان ۹۶ کارهای اولیه آن آغاز شده است.
تصاویری اندک از سه دوره پیشین نمایشگاه های ملزومات دام کوچک در ادامه گذاشته شده است.

ZOOMARK 2017 INTERNATIONAL

گزارش تصویری از جلسه رسمی دپارتمان بین المللی حامی گستر حیوانات با مدیر عامل زومارک ایتالیا و اهدای تندیس و کتاب سومین نمایشگاه ملزومات دام کوچک به ایشان در میلان

Event

1 st Pet Accessories Exhibition

اولین نمایشگاه علوم جانوری و ملزومات دام کوچک

24-27 November 2015
Ajoudanie Club, Tehran, Iran

۶ – ۳ آذر ماه سال ۱۳۹۴
باشگاه آجودانیه

حامی گستر حیوانات
www.HamiGostar.com

2nd Pet Accessories Exhibition

دومین نمایشگاه ملزومات دام کوچک

15-18 November 2016
Espinas Palace Hotel, Tehran, Iran

۲۵-۲۸ آبان ماه سال ۱۳۹۵
هتل اسپیناس پالاس

حامی گستر حیوانات
www.HamiGostar.com

3th Pet Accessories Exhibition

سومین نمایشگاه ملزومات دام کوچک

25-28 July 2017
Milad Tower , Tehran, Iran

۳ – ۶ مرداد ماه سال ۱۳۹۶
برج میلاد تهران

حامی گستر حیوانات
www.HamiGostar.com

4th Pet Accessories Exhibition

چهارمین نمایشگاه ملزومات دام کوچک

26-29 June 2018
Milad Tower, Tehran, Iran

۸-۵ تیر ماه سال ۱۳۹۷
برج میلاد تهران

حامی گستر حیوانات
www.HamiGostar.com

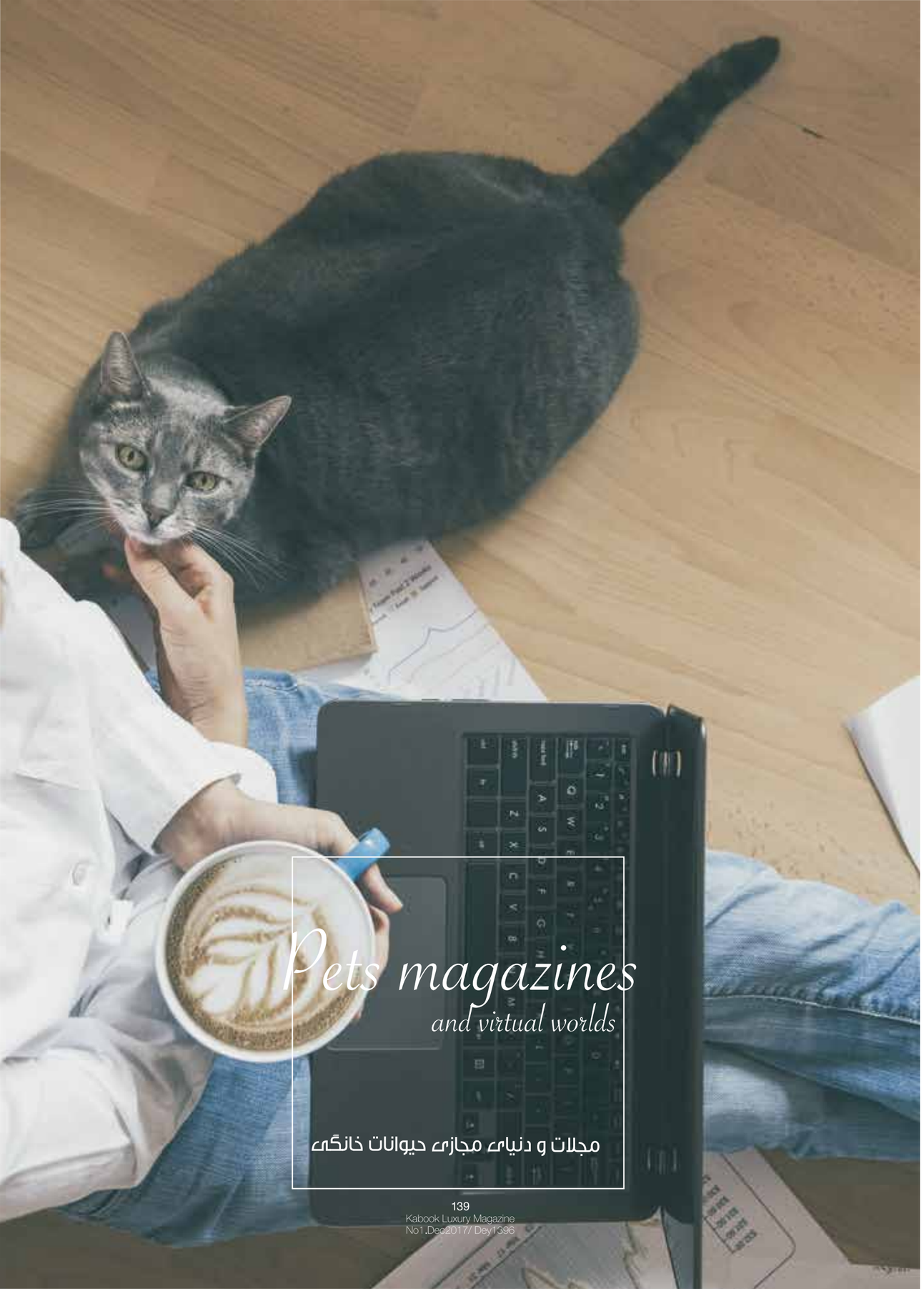

همه چیز در مورد سگها. مطالب آموزشی
خرید و فروش. کلیپ های جالب

@dog_shop

ارسال آموزشهای نگهداری صحیح
راهنمایی و پشتیبانی همیشگی

ارسال به شهرستانها پرداخت در مقصد

پیشنهاد مهم:
نظرات خریداران در کانال را مطالعه کنید و در صورت نیاز با آنها مرتبط شید
سگ سالم . با خصوصیات مثبت تجربه خرید مطمن با پاتوق dog_shop

@dog_shop کانال تلگرام پاتوق @dog_shop_ir اینستاگرام

09364120420 09186126816 08132629859

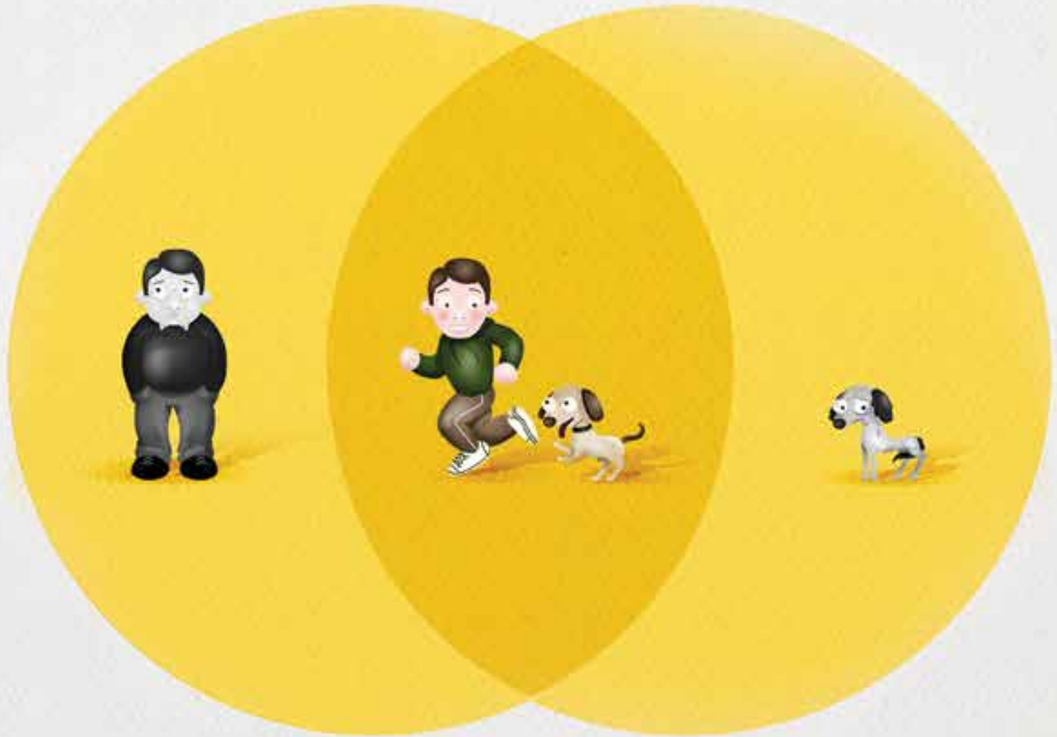

با پ شادی را به خانه بیاورید

مجله پت

ویترینی ایده آل برای دیده شدن کسب و کار شما

واحد بازرگانی ۰۹۱۲۲۴۳۵۴۶۱
روابط عمومی ۰۲۱۲۱۵۱
کامرانیه جنوبی.جنب بیمارستان دامپزشکی تهران

You also have a hospital in the west of Tehran. If you can explain about it too.
That's a great project. It has 10 floors and is much bigger and more planned than it is and is built on the plan of a veterinary hospital and everything goes according to the plan.

When will you open your door?
It's less than a year. It will be the largest Middle East and North Africa project.

You are recognized as one of the most successful personages. Is it because you were one of the first or did you have a specific password?
I was not the first to know that Tehran has no hospital. But I was the first to answer this need. The difference between me and others is that I think about my problems and my work is the result of thinking. I do not believe in something called luck. Opportunity and threat are somewhat distant. It depends on the person who makes the threat possible. It depends on the approach of the party not the situation in which it is located.

You are the head of the community of veterinarians in the country. What exactly is this community doing?
The community of veterinarians is 77 years old and is the oldest cemetery. In 1320 his license was taken from the police and the place where veterinarians began to think and resolve their problems. We represent the world community of veterinarians in Iran. While his role is not very visible the community is doing its own thing. The first is the community vetting rights community. It's second job is to provide proper veterinary advice to the entire country's organs.

You were also a candidate in the City Council. Was your goal public or would you like to do something special?
I believe people should play their social role correctly. We have a social role in the name of the veterinarian and a social role in the name of the citizen; And these two will fit even more and more to our liking. One of them is animal rights. I thought that they needed a representative. Maybe I was very hopeful not to vote. Although I am from among 2700 people I am 77 and thank you for voting.

Do you have a candidate for the next period?
It depends on the situation.I'm going to work in the community of veterinarians when I go to work and do not pay as much as I can. It does not benefit me economically but it has social benefits. One example of how the community was influenced was that at the beginning of the school year in front of a ductural school of sheep, Separate from the laughter that girls have and do not have to die an animal We informed educators that Congo fever is widespread among sheep in Iran, And if anyone in that school gets sick you will be responsible, This led the education to announce that killing sheep in schools was unlawful.
Maybe someone did not see the community of veterinarians. But he did his duty and put his work together.

We have a social role in the name of the veterinarian and a social role in the name of the citizen; And these two will fit even more and more to our liking. One of them is animal rights

You are also at the Ski Federation. What's your place there?
I saw that there needed help and I entered to meet their needs. I am the top advisor to the head of the federation but now I'm much less likely to go there because of a busy job. I am the head of the Roller Skating Committee and representing the Iranian Ski Roll in the World Committee. For a while I was the deputy chairman. I am a ski coach too. But my presence in veterinary medicine is already more effective. As I am now the head of the community of veterinarians.

Have you had pet?
I've always had two threes that I could not keep.

Have a memory of your hospital?
I have a lot of memory. Every moment there is a memory for me here. I can tell you no one is as good as I am in the world. Or I'd better say that nobody used the opportunities to my advantage.
I have a radio program for you too. Saturday nights from 10:00 to 12:00. Many people may say what you are doing. But I'm enjoying you, I myself am an expert and executive and it's totally unconscionable and environmentally friendly.

In the end make a special note if you have to say.
I would like to say a sentence about my work. I am one of the pleasures of my life in treating the sick; And I always say goodbye to friends. Our job is to make some people entertained and that we can cope with our sicknesses but they do not lie to us. If people do not lie many things are right and these two are so interesting to me.

thanks a lot.

A schematic view of Tehran Veterinary Hospital No.2 plan is under construction in western Tehran

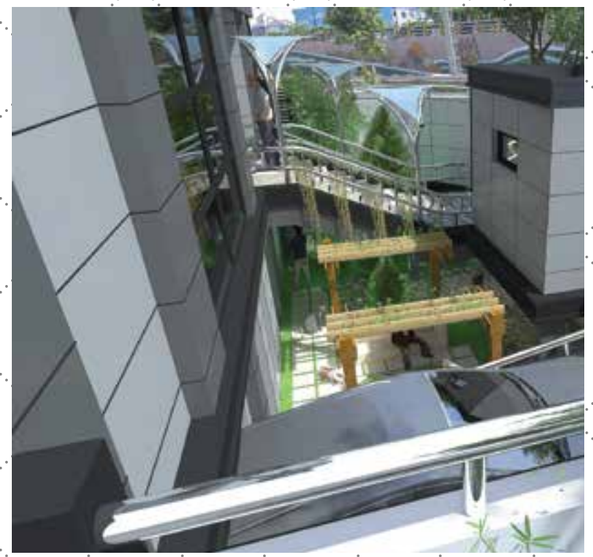

Dr. Payam Mohebi
Interview

Friendly meeting with Dr. Payam Mohebi
Department of Tehran Veterinary Hospital

We Can...!

Rasoul Asadollahi Davati
coordinator@hamigostar.com

I was not the first to know that Tehran has no hospital. But I was the first to answer this need. The difference between me and others is that I think about my problems and my work is the result of thinking

Dr. Payam Mohebi

I do not believe in something called luck. Opportunity and threat are somewhat distant. It depends on the person who makes the threat possible. It depends on the approach of the party not the situation in which it is located.

Mr. Doctor if you can make a biography of yourself
I'm born 52.in Tehran. And my name is Payam Mohebbi.

Do you first come in veterinary medicine?
I entered the veterinary field before I went to university.

That is , you were already in the veterinary profession and then entered the university?
I was a rider when I got a high school ride, That time going to the Cod scheme I even went to the veterinary department to make plans.

As a line breaker you were the first to become veterinarian, Firstly what was your motive? Secondly what problems did you have on this path?
The reason was that we did not have a hospital. I myself kept the pet and I always felt this vacuum. We had too many problems. My biggest problem was that nobody knew what to do with us at all.

Still have these problems?
Still you do not think a systematic person in Iran. It's very interesting that some organs instead of asking us about pet hospital , think they know better than we do if this is ours.

Did you start the hospital with a few staff members?
We started the work of the hospital with 6 or 7 personnel and now we have more than 100 people.

How much have you spent on MRI advanced devices?
Whether the price of our radiology device differs from other places increases the quality of our diagnosis
We paid a lot, Maybe I can not tell my exact number and its main reason was that we did not have these devices inside the countr And now much of what we do is not justifiable And more for the sake of our hearts and better understanding Whether the price of our radiology device differs from other places increases the quality of our diagnosis Because we do not have an MRI machine we have to recognize the eye and send too many complex problems to the MRI. But a lot of dog's limb problems like humans require MRI Brain issues as well. But when we see the problem of the pet we find MRI and because of the many problems we face Ultimately he's the one who's going to be losing. And after MRI we can deal with a lot of problems, So let's raise the problem with that animal and send just that 5% to MRI.
We did a lot of work here which was a very difficult task, His biochemistry experiment on animals and all of these facilities is to raise animal life. When I arrived the life of the animal was between 2 and 4 years old. It means "We are sick of the old age and this is due to the fact that their recovery and their problems have been identified."

The Standards Organization does not have any specialist in veterinary medicine
Member of the Food and Veterinary Committee's Health and Nutrition Committee also participated in the stand of the Hakim Mehr news website regarding the approval of the Expediency Council of the Food and Drug Administration in the field of food monitoring to the National Standard Organization, Said: "At first the Ministry of Health's Food and Drug Department announced that they would remove the name of the food from the organization and continue to operate under the name of the drug organization, But immediately the standard organization announced that the Food and Drug Administration's oversight in this area would remain the main responsibility of the NFP in this area."

Dr. Arasab Dabbagh Moghaddam saying that the standard organization has no veterinary experts continued: "So the problem that has arisen now is with whom is the primary responsibility And which body will not be responsible for this. According to the statement issued by the head of the Standard Organization and the Deputy Minister of Health has corrected his remarks it can be concluded that the oversight of the Food and Drug Administration will continue.

16th international exhibition of live-stock ، poultry and related industries Dec,2017

Nice opportunity for manufacturers
The Director General of the Office of Public Health and Food Control of the Veterinary Organization is also present at the stand of the analytical news portal Hakim Mehr, Said :" the exhibitions held in this area were aimed at exchanging experiences and examining the latest technologies in the field of raw material for livestock and poultry, And this is an opportunity for all domestic and foreign manufacturers to use their products in the final production area."
Dr. Abbas Abbasi while expressing the hope that domestic producers will take full advantage of the opportunity for the exhibition to exchange information in the area of production and extraction of raw materials, "We need to be able to offer the final products in the area of raw animal feed with world-class technologies in the future in order to export the power and compete with countries that are involved in this area including the neighboring countries and the European Union and other countries."

The countries of the region are not in competition with us
Deputy Minister of Health and Prevention of the Veterinary Organization of Iran also participated in the stand of the analytical news portal Hakim Mehr saying that today manufacturers and companies from different countries both domestic and foreign have been gathered to exchange information and technologies used to produce the final products, Said: "This exhibition is a good opportunity for domestic companies activities in the field of animal feed and poultry to expand their field of activity from internal borders to other countries."
Dr. Ali Zar Makanali referring to the presence of veterinarians in some of the countries of the region in Iran in the recent days stated: "It is a fact that our western and eastern countries are not at the level of our competition, But these countries are in special conditions for controlling the diseases that we need to go to these countries to control the diseases."
At the end of the news he conveyed Hakim Mehr as a professional base saying: "I use this site a lot and And in the past I also sent scientific articles to this site; Hakim Mehr is one of the reference centers in the field of veterinary medicine and it is used extensively."

The critique of the provision of veterinary medicines with unusual discounts
The Director General of Veterinary Affairs of Markazi Province also participated in the stand of the analytical news website Hakim Mehr at the 16th International Livestock Poultry & Related Industries Exhibition while positively evaluating the exhibition space said: "Some companies have presented good products in the field of medicine."

Mohsen Shanaghi criticized some unusual discounts from pharmaceutical companies to herders or pharmacists saying: "This is a problem, Because medicine as a biological agent should not be devalued as much as that it can be distributed with such discounts."

Veterinary graduates have no hope of a future job
The secretary of the association of importers of medicines and livestock biologic products also attending the stand of the analytical news portal Hakim Mehr said: "Scientific and specialized exhibitions will be the basis for the activities and strategies of policymakers and activists in the production and import sector. Therefore these individuals can participate in collaborate and learn about the latest scientific and technical achievements in advancing the goals of the field of industry medicine and all relevant issues in this field."
Dr. Hamidreza Tavakoli highlighted a large number of graduates as one of the main problems in the field of veterinary education and noted:" Unfortunately experience has shown that in recent decades inter-state interactions in the country have been very weak. Perhaps the Ministry of Science's mindset is that it will increase the number of students and graduates but unfortunately this is neglected which will not be available to those people with the indicators and facilities available in the country, Therefore the place of service and job positions should be considered suitable for individuals and in the next step the number of inputs and the expansion of disciplines will increase."

We are trying to replace a new force for each retired force in the veterinary
organization
Deputy Director of Management and Resources of the Veterinary Organization of the country also participated in the stand of the analytical news portal Hakim Mehr in response to the question of Hakim Mehr regarding veterinary organization policies in the field of recruitment of vacant organizational posts, Said: "In the discussion of organizational and labor force the general policy of the state is the government's agility and the veterinary organization also pursues a policy of diminution as one of the elements of the system."

Mohammad Reza Momeni continued: "Since we are a government body the recruitment agency declares that for every 2 retired people one person will absorb a new force which We are trying to replace the same trend for each retired force as a new force. "

The Need to Identify Missing Lines of Anti-Influenza Strategies
Professor of All Veterinary School Shiraz University also participated in the analytical news stall Hakim Mehr on the 16th international exhibition of livestock, poultry and related industries stating that the influenza virus acts as an overproduction, said: "This means that the disease is not restricted to a specific case in terms of species involved and in terms of clinical symptoms so it can be easily evaluated and controlled."

Dr. Hassan Nilly Ahmad Abyadi continued "Now the challenge that exists in our country in the influenza pandemic is unlike many developed countries the disease rotates in the halls. This issue is due to the lack of communication between migratory birds and chicken poultry in the sense of the absence of a missing link in this cycle. So we have to identify this loop and by designing a multi-layer strategy we can effectively deal with this problem."

The view of managers requires change
The secretary general of Iran's Hedgehog Concert Hall attended the stand of the analytical news website Hakim Mehr said: "This year's exhibition was influenced with the conditions created by the classes in the poultry industry. We asked our colleagues and poultry sector activists to stop attending the exhibition because of the flu-influenza issue the problems that are present in this section and the fact that we are at the beginning of this year."

Dr. Farzad Talakashi emphasized that this opportunity should be used to deliver and exchange views and added: "Unfortunately even the approach of the companies that have set up the pavilion at the exhibition, It does not lead to the optimal use of the exhibition opportunity to deliver innovations trade and economic benefits. Of course this will not happen unless the general view of policy makers and organizers of the country changes in this area so that we will see that in the coming years the exhibition will be held on a more dynamic level."

Influenza is a multi-faceted disease
The Director General of Veterinary Affairs of Mazandaran Province also attended the stand of the analytical news portal Hakim Mehr referred to Mazandaran Province as one of the most sensitive and highly risky provinces in livestock diseases, And he said: "Therefore every year in the cold season we are concerned about the incidence and prevalence of respiratory diseases in the province."

Dr. Seyyed Hossein Rezvani in response to Hakim Mehr's question about veterinary measures for collecting unauthorized Fereydunknar market considered the problem of unauthorized hunting as one of the main problems, said: "So in the past two weeks a meeting was held in the governorate of Fereydoun where the purpose was to take all measures to prevent hunting. Also cases have been filed for unauthorized predators in the provincial judicial circles. Of course with the measures taken we have witnessed an unacceptable drop in hunting but this number has not yet reached zero which we hope to see illegal stopping by measures taken at the level of the province."

Must not be marketed for sale
The head of the Razi Research and Vaccine Institute at the booth of the analytical news portal Hakim Mehr said: "Unfortunately the problem is that the vaccine has been seen as a commercial product which is a mistake, Because the vaccine is a strategic commodity and vaccine-based decision-making organizations and which organizations must determine their own plans and biological properties of the vaccine in national plans and on the basis of which the criteria allow the use of this product."

Dr. Massoud Hashemzadeh continued: "To control many viral diseases vaccines should be produced according to the national standards of the country in order to achieve a high effectiveness."

Active presence of the analytical news portal Hakim Mehr on the

16th international exhibition of livestock ،poultry and related industries

the analytical news portal Hakim Mehr
@HakimeMehr

"We need to be able to offer the final products in the area of raw animal feed with world-class technologies in the future in order to export the power and compete with countries that are involved in this area including the neighboring countries and the European Union and other countries."

Dr. Qassem Rezaianzadeh

"We hope to see a day when domestic manufacturers of medicines in the field of livestock and poultry can supply 100 percent of the drug needed by the country; we hope that this will happen in the near future And we will see the production of all the drugs we need inside. "

Active presence of the analytical news portal Hakim Mehr on the 16th international exhibition of livestock ،poultry and related industries

123 foreign companies from 19 countries came to Tehran to host the 16th international livestock،poultry and related industries exhibition in the 366 domestic livestock enterprises at the permanent of international exhibitions in Tehran.

The exhibition includes companies from Turkey، Austria، China، France، Spain، Belgium، Italy، Denmark ،the Netherlands، Germany، Brazil، Australia، India، Korea، Hungary، Taiwan، Romania، Argentina and Japan، along with powerful Iranian companies The latest achievements in the field of products research machinery equipment and related services types of equipment for livestock industry ، food supplements veterinary ، animal vaccines medicines ، food supplements types of animal feed ، complementary machinery، Supplements and additives for animal feed and poultry equipment and supplies، livestock equipment ، machinery ، heating and cooling equipment.

During the exhibition Hakim Mehr's analytical news booth as the only specialized veterinary news agency with the active presence and immediate coverage of the events of the exhibition was the venue for catering to the livestock traders. The head of the State Veterinary Organization was one of the special guests of the exhibition who attended the Hakim Mehr booth to present the latest achievements in this field.

Dr. Alireza Rafieipou while expressing our satisfaction that our domestic companies in the field of technology science and technology have reached to stage that we can claim to be able to produce products that meet the standards of European countries in our country، said: "We have had a lot of products in the past not so long ago but today luckily Iranian companies are confronted with a large variety of manufactured products And this makes it easy for experts producers and even consumers to make livestock products easy to produce and accessory products and current conditions can help produce quality products."

He stated that his organization's plans for protecting producers were: "It is the responsibility of the veterinary organization to support the domestic producer, Because domestic products are quality products according to the country's climatic conditions and can be more in line with livestock and poultry and products in these two areas.

Simultaneous recording of drug production is one of the policies of the veterinary organization of the country

Deputy Director of Diagnosis and Treatment of the Veterinary Organization of the country also participated in the stand of the analytical news portal Hakim Mehr saying that fortunately this year we are witnessing a large presence of livestock and poultry producers in the exhibition, Said: "We can accept this impression from the presence of domestic participants which many companies are currently producing drugs in this area which will reduce our dependence on drug imports."

Dr. Qassem Rezaianzadeh continued "We hope to see a day when domestic manufacturers of medicines in the field of livestock and poultry can supply 100 percent of the drug needed by the country; we hope that this will happen in the near future And we will see the production of all the drugs we need inside. "

Rezaeianzadeh pointed out that the current issue of simultaneous recording of production is one of the issues that has been addressed in the organization, Continued: "Another removal of the licenses needed to export products with the goal of increasing exports is another one. Therefore in order to meet the needs and standards of the country of export ،the permit for the production of raw materials is given to domestic producers so that these companies can export their products to target countries as soon as possible."

Doctor, I would like to ask you as a veterinarian about the pet accessories exhibition , could it have been a positive move in the small animal trap of Iran?
100% , definitely ... The local exhibition is a collection that can carry out advertising work, providing information and answering its own work. And most of the people in this collection are there. Of course, the show has a very positive and good effect, and in our business, as our advertising channels are very limited and we can not publicize, it's a lot of work on the show, as the owners of the animal desire The house was a lot of exhibitions, and when they realized the exhibition they were attending, I saw many exhibitions, the visitor to the exhibition only once comes. At our exhibition, visitors sometimes visit the exhibition every day. And this reflects the interest that is no longer satisfied, besides, as much as raising information and attracting the interest of the interested person, it can have a positive effect on all stages of the exhibition.

What are your general comments about your subject? That is, if your kid wants to come in, would you have permission?
100%, my partner, Dr. Farokhani, as well as their daughter, would like to be a veterinarian, we highly encourage him and her, because veterinary medicine is a field that many people may not be able to see and behind the curtain, and perhaps its effect is where you do not think it. But everyday, you deal with it and use it. That's why I know a stubborn job dilemma in a veterinarian because it has a lot of splits and everyone can have their own personal interests, birds, silkworm, aquatic and ... all this is a part of the treatment, nutrition and so on. .. they have a separate branch and there are so many branches that I need to talk with you about the number of branches in an hour. And there is a passion that makes someone choose a path and continue, it's an early motive interest. And in the next step, in veterinary medicine, there are so many branches that are more likely to attract you to your corner. After all, you are interested in one of these branches, and you can attract and follow people who are looking for it.

Dr. Thank you very much for your time on this interview

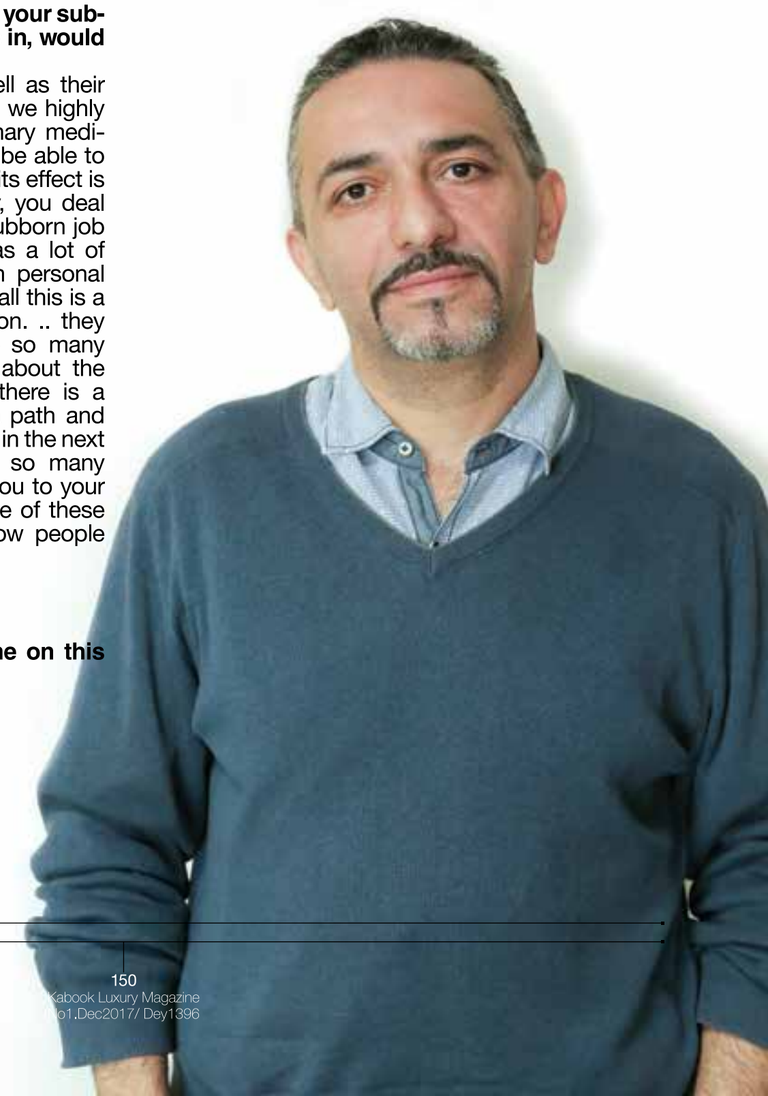

What about the rumor of using dry hardtack in the raw materials?
With the permissions we receive from the Veterinary Organization, we hear more and laugh at these rumors. These rumors are totally non-scientific and biased, because you know that someone who has at least literacy in relation to pet-feeding has little to do with the production of these rumors. It does not say or do not believe it, because for a manufacturer like us, the collection of raw materials is easier than the collection of materials that you named and our 17-year survival in this industry is a definite answer for the rumors.
You know that there are rumors for all brands that we know that we were successful in the market. In addition, the audience's common sense today does not believe this. For us, it is also proof of our sales volume that reflects the customer's trust in us and the neglect of these rumors. It's funny .
First, we should see what people are looking at and what kind of looks are there? We are certain that there is only financial gain for such destruction. Consumer confidence is our greatest asset. We now have customers who buy us over the age of 15 because the animal, if infected, consumes serious injuries to the animal if they eat six months with the name given to them. See, finally, we are the veterinarian and when we can do the basic work. With the volume of investment that we have done, what is the reason we go to things that conflict with our philosophy and our look at animals. A company that has survived in such an industry, aged 16-17, indicates the rumors are baseless.
Several producers have entered production, but they have not been able to continue. Currently, more than 50 foreign brands are available. If the production of this product was as simple as dry bread, now there should be a large number of domestic brands, and all those who have these rumors They say they were a producer.

If you could see someone who saw it, did you see it?
Yes, of course, but older than that, because of the cost of the work, it was not reasonable. We are currently inviting a lot of guests to the factory. We now have several units planning to visit the factory to bring guests to the meeting and see them closely. In addition, we are building a movie of the production line that everyone can see on their product line. Of course, all of these visits should be with the factory manager the same as before, so that there is no shortage of production, of course, some of the sections are confidential. It does not need to be explained.

Why do customers prefer foreign prosucts to Iranian products?
The customer has a choice, we have to prove to ourselves that it's not like all foreign customers prefer because we have loyalty customers of every social category that we trust in our entire family and they are buying our product, the behavior of some customers is quite It depends on their insight whether trusting or not having an Iranian product is definitely a very cultural root. Of course, the negative propaganda of some vendors, which is entirely based on the margin of sales of foreign products, is very affecting the decision to buy some customers.
The range of those we are as clients with are several types, some have a nationalistic look and support for national production, some are skeptical and others are asking if it is good or not. We see that they often catch and smell, and if they can not afford it, even if they have 50 years of gauze sauce, they will be produced in Iran, they will go outside and they will not get anything to it. He said because his insight and style of life are.
There are currently up to 50 brands on the market, and unfortunately, we see the same rumors of our products, pets that are unlawfully produced in Iran, or bulk imported in very low quality from East Asia and packed inside the country. Many times the consumer sells the first-class outfit. If the client's pet was important to them, they certainly would not have to do it, but this is a cross-sectional process, and these people are looking for short-term profits rather than staying on the market.

How are your products comparable to foreign products?
That I want to claim I can not prove it is not very attractive. The livestock industry has been over 100 years old and the Europeans have imitated us in keeping small livestock, and if it is a cultural offensive, they are the ones who take this culture out of us. About 130-140 years ago, the food industry started in England. It's not currently in the 5th world. But if I want to claim the 110-year-old product, I'm not right. But to say that I use all the technical knowledge of the world to provide the quality of products in every respect, I said it quite transparent.

We have had customers in the last sixteen years, for example, who did not eat your food, or ... This is not the quality of food, but the taste of the flavor because the taste of the animals is completely different, and no foreign brand can claim this. We have powerful solutions to eat a lot of dogs and cats, but when it comes to the problem for the animal, we also do not do anything. Fortunately, during the 17 years of production, there was no complaint that your diet caused or sustained the death of our animal, and this is our honor. So the health and safety of the product is our first priority, the food priority is the next priority.

What kind of government agencies do you work with inside Iran?
They are very diverse, some of them we have a commitment not to give names, but the drug unit of NAJA (Seka), we have had a lot of contact with the Red Crescent, and now we are in contact with the Red Crescent cities and eat us, we were connected with the customs of the country. Old, and some organs we can not name. But 7 or 8 organs are in contact with us and they buy from us.

Do you have any Iranian rivals, in general, or increase in the producer?
All in all, it should happen, I'm welcome to come to my fellow countryman and do something strong. This market has the potential for growth, if looked at logically, four or five domestic producers can produce, in addition to products imported from abroad. That I can satisfy most of the customers I'm happy to hear from all this customer, this is my winner, I can not hide anything in the current world, especially with these social networks, and now everyone inevitably moves towards transparency, And I'm sure other manufacturers will enter, because increasing the number of small livestock can create this incentive.

Do you anticipate the future of the market with ascending ascent?
I feel now that it is one of the stages of stopping growth, because somehow, the maintenance of animals came back from mere charm, as many as wanting to have a beautiful bag, they want to have a beautiful beast that is not at all comparable, we are talking about We speak of a living being that has rights to us and in all divine religions and people in general, animals, and especially the small trap, become more interested in you, until a few years ago, you did not crows until a few yards, but now To our close friends or cats, and it's very good, incidentally, but the extreme or rational behavior of both harms, both extremes and Reaction, both wastage and unimportance, should logically be treated and thought of the animals in our lives where Darren and interests are, and we have the interests of the absorption and possibly precautions to follow to animal us harm.
But in the case of brokers, the sales agents, we have a smaller number of vendors, but we have already started, we know who we know, and we will produce it in the future, and we see that many importers have entered a cross sectional one. they do.
Due to lower our price to the outsiders, the amount that the seller profits takes perhaps less helpful, plus much of the came to the conclusion that by raising the sales volume can the make up and hopefully sales agents moon day
We need to come together and convince ourselves, breeders, veterinarians, etc., to explain, to comment, to trust and to build confidence. However, this industry is in the age of the industries of an industry in the fetal stage. Because 16-17 years of growth for one industry means nothing, but we are growing much faster and stronger than before, that is, information that is registered in a US or European science group is available to me in 1 month, if something has already been done. It took about 5 years, and this is due to the development and change of the world, and we hope that we can almost as if we were the first to keep up with the volume of investment we have as a strong and reliable producer.

Meeting with Dr. Navid Nasirian
producer of pet food and supplies

Yes to Iranian production...

Rasoul Asadollahi Davati
coordinator@hamigostar.com

As you know, production is very difficult in our country, and the only thing that pushes a producer is the limited profit margin, love for production and national sweat, otherwise it would be more logical for businesses to consider this volume of investment and car purchase We use machines to import pet food

Dr. Navid Nasirian

everyone has to enter into his work on the basis of his own knowledge, more than the material benefits for us, the pleasure of creating a new productive business and providing a The new product is on the market

Dear Doctor
Our first question is to introduce yourself first. Then tell me how did you choose the veterinary medicine?
In the wake of greetings to your loved ones first of all I must say that I am very happy that the classroom has reached the point where it can hold the media to interview individuals.
My name and family is Navid Nasirian
I am a veterinary doctorate from Shiraz University I entered the year 66, I was born in 1347 and I was in 73 years old. I was a second-year student.
I began my career immediately after graduation many years I teach in the university and some livelihoods for a while, And since 1997, I have been seriously following the production of Nutri Pet products.

How did you become interested in veterinary medicine?
The first-class veterinary medicine is outside of Iran, which unfortunately has not been properly understood in Iran, I myself became interested in the field very soon because of the great interest in the animals, and with full knowledge, contrary to some of the disciplines that were just seeking a doctorate, I have already entered college. We already see colleagues who know Enter this field and were interested in the successful people of this field.

Now, the definition of a veterinarian that you are a common man is somewhat embarrassing, but in that time was it that much still did not you know the little trap or how unfamiliar it was with the veterinary?
Your talk about Iran itself is correct, but not about the whole world. At the time we started, our animal world was monopolized by the industry of large poultry and livestock. And if we want to segment it, I can say that 50 percent of the poultry industry is, 25 to 30 percent of the livestock. Approximately 10% of ornamental birds and aquatic birds and a 5% margin are used only for small animals. Veterinary is a discipline that makes me wonder that someone in this field will say I'm unemployed, so much diversity as possible. Our colleagues work in many branches that deal with animal husbandry, treatment, prevention, nutrition, animal self-care and a range of our collaborators on health, industry and human nutrition. Technical authorities Many of the factories that produce human food products or animal products that produce human consumption have a lot of veterinarians and must also control raw materials, especially protein substances such as chicken, white meat And red, eggs, and many other things that are sources of human protein, but the fact is that in relation to pets, what was at that time with what is now there may be a dizzying difference because the pace of change in the world It grew very high, and in our country it was also relatively high due to it, but this acceleration was within 3-4 seconds We've seen more of our past.
since the beginning of our work and the products of Nutri Pet comes back to 79 years, 17 years ago, I can say that in the first 10 years of our growth, we had a much slower slope, but over the past six years, due to socio-cultural changes And some of the needs made people and even our government systems bring them to the pets and keep them working, and that's very interesting and attractive, and this eventually fell. This acceleration of the past 6 years, even for ordinary people, is also palpable Is .

PETCare
ACCESSORIES

Accessories

Tel.: +98 21 8810 8259
Fax: +98 21 2225 5024
telegram.me/nutripetiran
www.instagram.com/nutripetir
www.behintash.com

NUTRI PET

اولین تولید کننده خوراک حیوانات خانگی در ایران

با محصولات پروبیوتیک

تلفن: ۸۸۱۰۸۲۵۹-۰۲۱
فکس: ۲۲۲۵۵۰۲۴-۰۲۱
telegram.me/nutripetiran
www.instagram.com/nutripetir
www.behintash.com

bosch
PETFOOD CONCEPTS

bosch
High Premium concept

Sanabelle®
The nutritional philosophy for cats

bosch
FINEST SNACK concept

J.M Vet Group
place your trust in us

www.jmvetgroup.com
021-22359709
j.mvetgroup